申報

第二萬五千四百六十九號

發行人 陳景韓

今日本報貳大張

每份售金圓伍圓伍角（外埠另加郵費）

地址上海漢口路三〇九號｜電報掛號五二六〇七八號｜電話九三二四八號四線

內政部新登記證京警滬字第十一號｜中華郵政特准掛號立券總包寄遞之報紙

津郊國軍堅強阻擊
匪第四師在西綫全殲滅
平週邊匪增至十個縱隊

〔本報天津十二日晚十一時五十分電〕津郊戰鬥十二日下午二時後繼起，東綫於東局子馬路，浙江義地迄廣東山莊之綫展開激戰，至傍晚始停。西綫大小西營門之間，下午五時起匪又以一師兵力猛攻，迄七時許被擊退，晚仍在相持中，九時後，空軍續來偵炸助戰。

〔本報天津十二日下午七時半電〕津保衛戰十一日晚進入最高潮，匪主力自晚八時向大園村・西營門外之綫猛衝，迄十一時，被國軍陸空配合擊退。十二日晨三時，又向西站外猛犯，激戰至拂曉始停。東綫王串莊之綫，十一日晚八時亦有激戰，九時許被擊退，十一日午前各綫稍見沉寂。津自來水十一日晚四時水管中彈，一度斷水，十二日晨恢復供水。

〔本報天津十二日電〕津城防綫內砲火波及區域益廣，落彈亦多，近郊市民紛遷市中心，途為之塞，以西頭及河東最衆。

〔中央社北平十二日電〕華北剿總十二日發表：十一日晚八時前後，林匪二縱隊一個師以上兵力，向天津西綫西營門外一帶猛犯，國軍步砲部隊對匪展開激烈反擊，我空軍機羣亦星夜出動飛臨助戰，對匪更番轟炸並以大量照明彈投放指示我攻擊目標，我英勇官兵白刃格鬥，在兩小時內，擊退匪人海衝鋒八次，激戰至十時，西綫戰鬥我再獲勝利，據天津十二日午後報告，在十一日夜八至十時西營門外一帶將匪二縱隊第四師全部殲滅，其第五師亦被殲滅兩個營，匪以馬車十二輛由十一日夜十二時以後，向楊柳青一帶拉運屍首，至十二日晨六時仍在運送。十二日天津外圍情況竟日良好，平靜無戰鬥。

〔中央社天津十二日電〕津保衛戰中國軍於十一日晚在西營門大園村之綫再獲大捷後，十二日晨三時許，匪軍又向西車站外發動猛攻，激戰至晨五時許，匪軍復被擊退，十二日整個上午各綫均現沉寂無大戰鬥，下午二時許，劇戰再起，於東局子附近浙江義地迄廣東山莊之綫，發生激戰，砲聲隆隆，迄下午七時許始漸疏。西綫方面，林匪第一縱隊十二日下午五時起又以一師兵力向大小西營門之間國軍陣地猛犯，激戰至七時許，匪不支潰退。

〔本報北平十二日電〕津門血戰之際，犯平匪已增至十個縱隊，聶榮臻部三・四・七・縱隊集中豐台，一・二・六・八・縱隊集中通縣，孫河鎮・及燕橋一帶，林彪部五・十一・縱隊在西郊，四縱隊在南郊，然日來除西郊有試探性接觸外，匪無顯著企圖。觀察家認為津攻防戰未臻一段落前，眞面目之北平保衛戰或不能揭開。

〔中央社北平十二日電〕華北剿總十二日發表：北平德勝門外太平莊・皇帝墳附近，十二日晨零時前後，發現小股匪軍竄擾，我砲兵當即展開猛射，匪亦還擊，經激戰四十餘分鐘，匪遭步砲痛擊，分向東北逃退。與此同時，西直門外萬壽寺以南附近亦曾一度發生零星接觸，迄十二日晨以後，外圍無戰鬥。

〔中央社北平十二日電〕據華北剿總發表：大同國軍出擊部隊，十二日上午九時進至聚樂堡車站，另部國軍已進駐口泉礦區，西路國軍仍繼續向陽高・懷仁及左雲方向搜進。

淮北戰局邁入新階段
國軍已調整部署
劉峙乘鐵甲車離京返蚌

〔本報滁縣十二日電〕自杜聿明部於完成牽制並消耗大量匪軍之任務，且已突圍成功後，淮北戰局因又邁入一新階段。國軍為適應當前情勢，頃已調整部署，並主動將鐵路以東何來揚蕩所收復來安以北之古城鎮・寶山集・半塔集・及鐵路以西定遠東北之紅心舖，東南之藕塘，界牌集等據點自動放棄，藉以集結兵力，以確保蚌浦間之行車安全。故日來津浦南段交通依然暢通，鐵路兩側各縣城包括天長，六合，來安，嘉山，鳳陽，和縣，全椒，滁縣，定遠等在內，悉在國軍控制中。據某權威軍事觀察家稱，匪自杜部突圍後，其原用以包圍該部之匪十二個縱隊，於經短期整補後，可能分一部會合林彪匪一部進竄蕪中，以另部分三路竄犯蚌埠合肥及蘇北之高郵・揚州・南泰等地，惟國軍早已窺敵機先，完成週密部署。

〔本報滁縣十二日電〕據報劉伯承匪部因損失慘重，已調華中休息整補，林彪匪一部已經由保定濟南南下，且曾參與對國軍杜聿明部之包圍戰。

〔本報滁縣十二日電〕十一日晚由盱眙方面鐵隊竄至張八嶺車站以東嘉山集・自來機，企圖破路之匪三百餘，經國軍發現後，已於十二日黎明前予以驅逐。

〔本報南京十二日電〕蕭永地區戰鬥結束，杜聿明率部脫離戰場後，戰地陳官莊・陳莊・青龍集等村落所遺棄之坦克車，卡車，大砲，等武器，自十日起，即由空軍派出飛機多架前往炸射。匪軍為獲得此項物資武器，不惜犧牲，於夜間駕駛一部坦克卡車，向永城・蕭縣・徐州・宿縣等據點行駛，三日來經神鷹翻翔於以上各地區公路上，發現炸毀者，計坦克三輛汽車廿餘輛，裝甲車二輛。又神鷹曾於十一日中午在五戶，張集東北五公里周王莊及瓦子口西南十公里周新莊，均各發現匪軍二千人，當予澈底炸射殲滅。同日又於蕭縣集東南濉內發現匪軍五百，亦予炸射，以徐州為中心之輻射，公路上所發現之零星行動匪部，約三千人，亦經炸射。

〔本報南京十二日電〕徐州剿匪總司令劉峙來京，向當局報告淮北戰局，並請示今後淮北新部署後，已於十二日下午三時乘鐵甲車離京返蚌。

〔中央社蚌埠十三日零時五分電〕我杜兵團主動出擊後，連日在永城以東青龍集一帶突破匪軍重圍，奮力南進，已於十一日進抵渦陽縣境之石弓山距縣城北六十里，龍山集距縣城二十五里一帶，匪軍望風披靡，紛向亳縣太和邊區潰退，杜部大軍刻續向南挺進。

空軍實施戰略轟炸
黃河鐵橋被炸斷
濟南站轉車台亦經炸毀

〔本報南京十二日電〕蕭永地區戰鬥結束後徐州以北匪方鐵路軍運頻繁，尤以濟南及徐州為匪方調運重點。在蕭永會戰期中，空軍即派P-38型機不斷偵察津浦隴海兩路匪方調運情形，數日來除由各型戰鬥機不斷予匪方軍車炸射外，今日中午，空軍總部為實施戰略轟炸，出動B-24型重炸機大編隊，飛臨濟南濼口黃河鐵橋上空，投下巨彈，將鐵橋炸斷，另部B-24機將濟南火車站轉車台炸毀，第三編隊則將濟站所停軍車四十節，滿載軍實之車廂予以炸中。徐州火車站方面，自十一日起即不斷遭國機疲勞炸射，計毀徐州東站所停火車頭一個，北站火車頭二個，徐西郝寨開徐之四十節滿載火車一列，亦經炸射。

〔本報南京十二日電〕據悉：宿縣以南匪方已將鐵路修通至任橋（固鎮北少許），十二日宿縣至任橋鐵路上已行駛軍車一列，當經空軍P-51型機發現，予以炸射，匪車受創甚重。

顧大使向國際呼籲
協助我制止戰事
否則終將危及世界和平

〔合衆社紐約十一日電〕中國駐美大使顧維鈞，十一日晚籲請國際協助以制止中國之內戰。顧氏在接受哥倫比亞大學之演爾爾登獎金時發表演說稱：「中國局勢甚可用為大國間合作之試驗地」。按演爾爾登獎金係為該校校友或教職員中在人類努力之任何方面服務卓越與有成就者而設，顧氏為該校校友。渠稱：「與柏林問題不同，無一大國曾公然在中國內戰中偏袒一方，彼等均可自由參預協調之努力，俾早日制止戰事。此一戰事遷延過久，且如不立即協議而終止，最後將危及世界和平。國際共產主義之領袖等乃現實主義者，當自由國家日益有保障彼等之自由及彼等生活方式之一致堅決決心時，共黨或可明瞭彼等控制世界之夢想已歸無效，并認為自由民族有與共產政權共同生存之權。果爾，經由會議或經由設法解決目前使列強分裂之主要爭執之通常途徑，外交家等將有更佳與更明確之成功機會，蓋可合理假定者，即并無一方眞正希望戰爭或贊成訴諸武力。此一假定如無錯誤，則中國局勢甚可用作試驗大國間合作之試金石。中國為亞洲之關鍵，為維護世界和平起見，凡熱誠贊成和平之一切國家，實應盡力協助中國政府和解決中國戰事之努力。中國糾紛之結果，可決定將來事情之形式，中共如非國際共產主義之工具，而為眞正愛中國者，并與其同胞一樣愛好中國之自由與主權，中共如果確如彼等素來自稱之切望於中國人民之幸福，則中共不能對和平建議完全置之不聞。中共如當眞如此，則彼等不能推卸中國繼續戰爭之全責。」顧氏并謂，中國係「世界對抗侵略性共產主義」中之主要戰場。渠略述世界緊張情勢，并謂，柏林危機不過其中之一，朝鮮亦為其一，「除冷戰之外，在中國・希臘及中東則有實際戰事」。顧氏繼稱：「武裝衝突及軍事行動正發生於東南亞洲之若干國家內，尤以馬來亞及印尼為最」。渠指出，此等糾紛之內在原因，明白顯出國際共產主義有實現世界革命及建立共產世界之野心。在顧維鈞籲請外交上解決中國內戰之前，南京電訊謂，中國政府曾要求美，英，法，蘇四國協助國共之可能和平談判。

我有關戰局文件
美宣布業已接獲
京官方否認英已答覆

〔本報訊〕華盛頓十二日廣播：代理國務卿羅維特頃在記者招待會宣布，美政府曾接獲中國政府關於戰局之文件，惟因中國政府曾要求內容不能公布。記者當詢渠該項文件是否與中國最近所傳遞請美國及其他國家調停國共戰爭一事有關，羅氏未予置覆。

〔合衆社南京十二日電〕有資格官方十二日否認報載英國業已答覆中國政府之邀請調解內戰一事。

匪中原野戰軍
司令員易陳毅
證明劉伯承確已炸斃

〔中央社南京十二日電〕據國防部發表，淮北匪區曾於一月五日遍貼佈告，由陳毅代替劉伯承為匪中原野戰軍司令員，陳賡，李先念為副司令員。按陳毅原為匪華東野戰軍司令員，匪方此次調動司令員，可證明匪首劉伯承確已於十二月十三日在桃園集為我空軍炸斃。

津浦路浦蚌段
行車恢復舊觀

〔中央社蚌埠十二日電〕浦蚌行車恢復舊觀，蚌站今起又增加客車一次，連前日共對開三次行車時間亦規準確。又，淮南煤運日來成績甚佳，每日平均可運二千噸以上。

渝綏區職權擴大

〔本報重慶十二日電〕渝綏靖署十二日奉總統府電令，擴大職權，轄區稅務・司法等行政統由綏署指揮。

代表報告陝省政
董釗派蔣堅忍飛京
馬步芳主張和戰須由總統領導
盧漢李良榮分別返滇閩

〔中央社西安十二日電〕陝主席董釗因政務繁忙，未克親赴中樞述職，頃決定派省委兼秘書長蔣堅忍於十三日晨飛京，晉謁總統，報告陝政，並有所請示。

〔本報南京十二日電〕青海主席馬步芳對和戰問題之主張，已派由青民政廳長馬紹武，委趙珮來京晉謁總統，代表報告馬氏之主張有二：㊀和戰均須由總統領導，㊁講和必以實力為後盾，否則即是投降。馬・趙兩氏於十一日抵京後，即赴總統府登記請謁，並訪謁西北軍政長官張治中，轉達馬步芳氏之意見。總統原擬召馬氏來京，嗣以天氣惡劣，不利飛行，且張治中可望於短期內返西北，故又電馬不必來京。馬今派馬紹武，趙珮代表來京，並將以青海現情向中樞有關方面提出報告。據悉：馬步芳所屬部隊，現有兩個軍在隴東參加戡亂。

〔本報昆明十二日電〕滇主席盧漢十二月廿九日奉總統召飛京商洽要公，事畢，於十二日晨由長沙乘專機返昆，立委龔存瀠，秘書胡湘等偕返。

〔本市訊〕閩省主席李良榮定明日飛榕返任。

空軍英勇飛行員
冒險犯難的故事
皮鞋跟鑄假印逃出虎口

〔本報南京十二日電〕空軍飛行員支援地面陸軍戰鬥中，產生一連串自我犧牲冒險犯難故事。㊀僑非之閻織飛行員柯騰蛟，座機被擊毀後，迫降於徐州匪陣被俘，解至齊州附近，彼計算進至國軍區內需五日路程，乃于匪方監視之下，每日密留饅頭二枚于河邊石下，越四日往視，饅頭全部不見，彼知匪監視之嚴，數日後，又留得饅頭四枚，即于當晚乘從厠穴脫身越野南歸，日間宿于墳堆，入夜即察星辰南奔，五日後果以四只饅頭支持下，未驚擾任何匪佔村落，到達防地。㊁名證實客馬約翰之子與上述之柯騰蛟在同地被俘，彼係在蘇北座機被擊毀跳傘落入匪陣被捕，現亦逃回。㊂有一在西安戰區被俘之跳傘者李樂年，遂從足下皮鞋橡皮一塊脫險，彼平素喜治印，即以身邊小刀刻彭德懷及其番號銜名即於所穿皮鞋之橡皮跟上，造成假派遣證，穿越黃龍山區南歸，彼憑此假證件，尙救出一名被俘之陸軍團長偕歸。

各機關職員公文
決加緊疏散
辦公費本月份起調整

〔本報南京十二日電〕據悉：十二日晨政務會議中曾討論各機關及受戰火威脅各學校之疏散辦法，各機關學校疏散辦法已交付審查。又各機關辦公費決定自一月份起調整，文機關照十二月份加五倍，武機關照十二月份加七倍，當經通過。

由共區返津
參會代表四人
成立停戰協定說不確

〔本報天津十二日電〕津參議會呼籲停戰，代表丁作韶等四人，十一日再赴共區，晤其負責人後，十二日下午二時復返津。據悉：商談有進步，至丁等何時再往奔走，須視與津各方商談情形而定。

〔聯合社南京十二日電〕天津來電稱，天津駐軍已拒絕共方之三項要求，但表示若能准許國軍「携同輕兵器撤退至塘沽」，則願意放棄該市。據稱約十六艘現停泊塘沽附近海面，待命載運國軍六萬人撤退。聞共方所提三項要求為：市內國軍放下武器，所有軍火交予共方，接受上述條件之國軍生命將予保障安全。天津局勢現仍不明，衆信其在人民盼望和平下，國軍撤退一節，最後殆不可免。

〔又電〕國防部發言人稱：天津停戰協定成立說不確。

平中等教聯會
呼籲保存平津

〔中央社北平十二日電〕平市中等學校教職員聯誼會，十二日通過呼籲和平電文，電蔣總統並另電毛澤東，要求即時停戰，洽商和平，於致毛澤東電文中，並呼籲保存平津。

海軍訓練中心
即將由青南移

〔本報青島十二日電〕美軍眷屬最後一批，十一日離青，海軍軍官學校，海軍顧問團人員已整裝集中於兩處寓所，十三，四日即可離青，至是否仍將在中國海軍訓練中心服務則未悉，據未曾由負實方面證實消息，海軍訓練中心決南移，學生總隊設廈門，接艦班設台灣，仍繼續接受，接收使用美國贈艦之訓練。

張羣在京正式闢謠
白崇禧程潛態度光明磊落
與中央現定政策完全一致

〔本報南京十二日電〕政委張羣十二日晨於政務會議中對此次華中之行提出報告。張氏表示，外傳華中種種，在渠實地與白崇禧・程潛・兩氏見面後，已證實絕對不確，彼等意見與中央完全一致。白氏並曾稱「備戰謀和」，符合總統能戰能和之意旨。又張氏將再度赴漢事，頃已決暫不前往。

〔本報南京十二日電〕張羣十二日正式否認合衆社南京十一日電所傳渠代白崇禧・程潛轉達要求蔣總統辭職，並讓出所有權力之說，謂此事純屬謠言，毫無根據。白・程兩氏絕無此種要求。張氏十二日與白崇禧通電話時，曾以合衆社所傳內容告知白氏，並謂渠已在京予以闢斥，白氏亦表示在漢正式否認此說。

〔中央社南京十二日電〕十二日晨上海各英文報刊載合衆社駐京記者張國興十一日電訊稱：據最可靠方面消息，此次張秘書長羣赴武漢・長沙，訪問白總司令崇禧，程主任潛時，白・程二氏曾以類似「最後通牒」之書面，託呈總統，請求立即下野云云。中央社記者特以此項消息即詢張秘書長，張氏以極爲驚異之口調告記者稱：此係絕無根據之謠言，顯然含有極端惡性挑撥離間總統與高級將領間之情感，甚至搖動前方軍心，淆亂人民視聽之作用。張秘書長復告記者稱：余此次赴武漢・長沙，曾與白・程二氏長談，二氏對於時局之見解，非常純正遠大，公忠體國，至堪欽佩。自徐蚌會戰失利後，華中局勢自形緊張，雖軍事當局積極備戰，已有嚴密布置，而地方人士終感不安，此種情緒，自極尋常。白・程兩氏抱定只有備戰以謀和，不可言和而忘戰之方針。且力主必須上下團結，舉國一致，無論為和為戰，始有辦法。兩氏態度，非常光明磊落，與中央現定政策，並無二致，已有事實證明，無待煩言。

〔本報漢口十二日電〕鄂主席張篤倫談：張岳軍先生訪漢回京後，曾向中樞報告地方實情，刻據張氏自京來電稱，蔣總統對華中現時局勢，極表嘉慰，至外傳張氏將再來漢說，渠至今尙無所聞。

津市第二機場
前日試降成功

〔本報天津十二日電〕津市內第二機場，十一日已有47型機一架試降成功，十二日午後四郊砲戰酣烈，無機起降。

黃琪翔・劉斐
任戰略會委員

〔中央社南京十二日電〕總統十三日發出聘書，特聘黃琪翔・劉斐兩先生為戰略顧問委員會委員。

台省府撙節經費
人事將有所調整

〔本報台北十二日電〕台省府為撙節經費，將對人事方面有所整頓，然並非更調，凡各單位冗員自願辭職者，發給遣散費三月，旅費一月。又派在各廳處之參議，諮議，顧問，亦將酌予資遣或新任用。

靖江江面民船
抄獲大批軍械

〔聯合社南京十二日電〕江蘇省保安隊今日在靖江附近江面扣留民船一艘，抄獲機槍三十挺，步槍六十枝及彈藥六十箱，恐係供給長江南岸共軍之用。

馬鴻逵私人代表
抵陝晉謁胡宗南

〔本報西安十二日電〕西安綏署漢中指揮所已決定由盛文將軍主持，又，馬鴻逵私人代表羅志密，十一日來陝晉謁胡宗南將軍，有所晤談。

李石曾論和平途徑
主張採聯邦制度
各省市民意機關繼續呼籲停戰

〔本報台北十二日電〕陳誠十二日午後四時茶會招待在台中委・立・監委・國代一百四十餘人，李石曾等均參加。陳氏表示兩點：㊀希望中委，立，監委，國代分別組設聯絡單位，俾便請教。㊁省府願為協助解決生活上困難。李石曾，蔡佩案等繼起致詞，李氏述和戰問題，稱：際此政府人民均望和平，惟和平須有途徑，若干人主張成立聯合政府，殊非久安之計，余認為中國今日環境宜成立中華民族聯邦國，劃界而治，採地方分權制度，始可永弭亂萌，獲致眞和平。

〔本報南昌十二日電〕贛主席胡家鳳，頃接白崇禧關於和談之指示（原文已見九日本報第一版），謂能戰始能言和，務站定立場，加強軍政動員，切勿懈怠。

〔中央社南昌十一日電〕南昌街頭十一日遍貼擁護和平主張標語，每一角落瀰漫着要求和平的空氣。贛省各界和平救國運動大會，十一日下午一時舉行，推定市參議員魏雲千赴滬，參加和平促進會。

〔本報成都十二日電〕川省參會今接川廣漢等百餘縣參會通電，擁護和平，多數主張發動全川力量，為爭取和平後盾，建議聯合全國民意機關，從事和平促進會議組織行動。

〔中央社西安十二日電〕陝省農會・總工會・商聯會，頃分電全國，擁護總統和平號召，並籲請中共愛護國家，體念人民，立即宣布停戰，剋日進行和談。

〔本報鎮江十二日電〕蘇省臨參會十二日領導全省性記者公會・商聯會・漁・農・婦・工等會，組織「和平促進會」，並上電總統暨中共領袖毛澤東，表示擁護和平運動，早日停戰，解民倒懸。

又名新聞週刊　逢星期五出版

紐司

集內幕之大成　為忠實之報導

第四期提前今天出版

天下大局｜國事變遷｜一冊紐司｜瞭若指掌

（要目一斑）

和平橋樑—蘇大使羅申
「新政協」石家莊開鑼
訪：民盟主席張瀾
揭開「人海戰術」的秘密
俞鴻鈞丟官秘聞
馬歇爾，艾契遜，與中國
「總統老友」一封密函
南北戰局總檢討
兌金政策一波四折
二張之兩條和平路綫
解答青島不受攻擊之謎
傅作義能「和」嗎
德王在南京活躍
「大湖南主義」展開

篇篇精彩大文章　權威人士們執筆

每冊只售八元　訂閱三個月十三期連郵只收一百元

總發行　影藝出版公司

上海(9)吳江路六六號　電話：六二三七二

本外埠書報攤均有出售　徵求外埠特約經銷　辦法簡便　折扣優待

劫禍災難臨頭

唯有虔誠信佛率佛念佛

但能改過遷善・諸惡莫作・衆善奉行。

可解免　南無阿彌陀佛　南無觀世音菩薩

佛　佛　佛

南無釋迦牟尼佛　南無地藏菩薩

必得逢凶化吉・遇難成祥・增福延壽。

中西大藥房　創立六十年　各貨大減價　福州路山東路口

清香癩腐樂（皮膚病特效）　潤腸菓子糖（消除腸胃積滯）　仙女潤髮油（生髮護髮藥品）　百花露香粉（紅白二色・自然去斑・油防皺）

胃鑰　主治　胃氣嘔吐・肚脹火・腹飽食・胸悶不消・肝胃氣痛・面黃肌瘦・食不消化

麥魚油（強化裝璜）　活枯目（專治眼病）

大新烟公司　第八期零售商派貨通告

逕啓者敝公司茲定本月十二日至十五日止憑本公司新派貨證並隨帶店章辦理廿支「歡標準」「大都會」牌香烟分（丙丁）二級同行派貨茲將等級數量貨款開列于后

（一）丙卡　歡標準念條　大都會五條　每戶　價目五十六元　三十二元　計貨款一千二百八十元正

（二）丁卡　歡標準十條　大都會五條　每戶　價目五十六元　三十二元　計貨款七百念元正

各貨號派貨繳款日期排定如后（務希指定日期內前來受派）逾期越日恕不補派諸希　諒鑒

丙級十二日　一號至一千一百號止
丁級十三日　一號至一千號止
十四日　一千零一號至二千號止
十五日　二千零一號至三千一百號止

新付金圓大票以免久候支票恕不通融辦公時間上午九時至下午四時止

地址：黃河路一四三號　電話三三五五六　大新煙公司啓

年節禮物　至高無上

啓明日記

內容最好　售價最廉　歷史最久　裝璜最美

青年日記……四〇元
學生日記……三〇元
啓明日記……六五元
橫線自由日記……六五元
老牌啓明日記……六〇元

上海福州路三二八號　啓明書局

徵請畫花打樣師

茲有某印染工廠擬徵請印花布花式打樣師數位待遇從優如願應徵者請開具詳細履歷並花樣三張郵寄本市新昌路五二九弄六號范君收合者當再函洽不合原件退還

大通紡織股份有限公司公告

茲經本會議決定於本月十日起發給三十七年度股利務希各貴股東携帶股票及印鑑於每日（例假日休息）上午九時至十二時蒞臨上海江西中路四〇六號三一一室本公司辦理未經過戶及未換股票者請於下午一時至三時蒞臨辦理為荷特此公告

董事會謹啓　民國三十八年一月六日

漁業善後物資管理處啓事　漁滬（38）資字第0037號

查本處奉令配發各區漁業救濟物資除廣東及台灣兩區應配物資已全部提運外其餘各區如浙江及河北山東等區亦已開始發星提出自棕繩該項物資如須變賣亦須照規定得到善後事業委員會同意至本處保有物資從無自行出售情事特此登報聲明務希各界注意為荷

中華民國三十八年一月十一日

歡迎訂閱香港　華僑日報　星島日報　工商日報　出日　四大張　三大張　二大張

消息靈敏・行情準確　▲每逢星期日贈送精美畫報一大張▼

地址・南市巡道街一五四號　請撥電話15191

興康烟公司向零售商道歉啓事

緣本期派貨因本廠老司務與零售會員裘康樂烟號裘子祥君萬春烟號李仲康君發生誤會經零售商代表廖州商店蔣夢華君調解冰釋特向裘李二君表示歉意保證以後決不再有同樣事件發生

瑞和洋行拍賣遺漬棉花公告

茲定於一月十四日（即星期五）上午十一時在廣東路一一六號本行拍賣遺漬棉花在漢口細紗一五五件即日可看拍定後當付定銀五成十五件（支票不收）餘款限隔日付清出貨特此公告

最高價徵求X光片照相片廢影片　老北門內民珠街三六號偉達

社論

成渝鐵路積極修建

在烽火漫天的今日，我們欣聞一件建設的消息，成渝鐵路現正積極修築中，不可謂非空谷足音了。成渝鐵路自三十五年十月復工到現在，經過了許多波折，以及意想不到的阻碍，幾乎工程中途停輟。由於川省地方當局的奮鬥，和交通部的支持，該路工程得以繼續進行，前傳本年一月起該路即無工款之說，已經當局否認。近據確息，本年度國家總預算已根據該路三年通車計劃將所需國內外用款，一併列入預算開支，交部仍根據本預算繼續發款中，不僅該路工程未予停輟，且有提早完成的可能。此爲四川之幸運，並且爲西南交通劃一新紀元。我們欣聞這個和平建設的消息，實感無限愉快！

四川號稱「天府之國」，人口衆多，物產豐富，惟在四〇四千方公里面積內，缺乏一條鐵路聯繫，以致各項建設，均受影響，確爲一件憾事。四川人民爲了鐵路問題，在滿淸末年創開革命之先河，造成辛亥的局面。鐵路在四川人民眼裏，是一切經濟文化的樞紐，並且是七千萬人口生存發展的神經；四川人民是盼求有一條鐵路的。

抗戰期間，國民政府在陪都重慶時，曾擬恢復成渝鐵路的興建，但因料款缺乏，遂至中途停頓。勝利復員後，蔣主席對四川人民臨別贈言，曾肯定的說，決意爲川省修建一條鐵路，並手諭交通部須於兩年內，完成成渝鐵路之修建，由國庫撥款二百六十億。當時全川人民聞之，莫不感到興奮。距料三十五年一年間，撥款杳無消息，川省人民有失望之感。去年交通部始將成渝鐵路修建費列入預算，核定爲四百億，較三十五年之估計，已高出一百四十億。雖然該路工程不斷進行，終以材料缺乏，路款不濟，工程幾陷停頓。川省建設廳當局在無可奈何中，曾與法國銀行團商量貸款，並獲相當成效。四川人民認識舉外債建設鐵路，可能損及國家權益，大多表示不贊助，他們渴求國家將該路修建工程費用列入預算，或請中央發還川省數款內提一百萬擔抵充，以四川人民的錢糧爲四川修路。交通當局原則同意，惟決心毅力不够，致有許多波折和頓挫，該路橋樑隧道和土石方工程，迄今僅成功二分之一，距離通車的日程還是相當遼遠的。

按成渝鐵路，依三十五年十一月間之藍圖，全長由成都武侯祠起至重慶九龍坡止，共計五百二十餘公里。沿途所經，皆工礦發達，產原料豐富之區，對於四川建設上的幫助，自不待言。成渝路局爲了配合川省建設計劃，去年重新擬訂三年通車計劃，準備積極趕修成功。第一年度（會計年度）即三十七年至三十八年六月，完竣由渝至永川的路面工程，俟今年由美購得鐵軌枕木運到重慶後，立即鋪築到尖楊溪，年底可通車。第二年度（今年七月至三十九年六月）通車到內江。第三年度（三十九年七月至四十年六月）全綫通車。若照料外匯能迅速撥給，工程迅予核准，全綫通車，可提前至三十九年底，縮短半年的期限。最近該路工程積極進展，如中途不致再有阻礙，明年七月全綫通車，亦屬萬分可能的事。

成渝鐵路在非常時期興建，意義是很重大的。該路修建成功對於建設上的幫助，固不待言，對於四川人民心理上，亦必發生極大的安慰與鼓舞。從抗戰戡亂的經過講，四川對於國家民族，曾有極大的貢獻。中國沒有四川，對日的抗戰不能堅持到八年之久；今天淮北戰場捍衛長江大河的軍隊，多半又都是四川的健兒，足徵抗戰戡亂的十年中，沒有四川人民的忠誠合作，後方不能有那樣穩定。四川人民唯一的渴求是這條鐵路，他無奢求，國家不應辜負他們的。現在成渝鐵路積極興建，通車有期，全國同胞與四川人民，竭願早日觀成，並在將來再以全力謀其發展，使該路血脈昇華到最高點！

行政院例會通過要案
蒙藏委員會改組
朱章賡任衛生部政次代理部務
蘇臨參會正副議長易人

〔中央社南京十二日電〕行政院十二日舉行例會，通過江蘇省臨時參議會議長冷遹副議長張九如懇辭照准，派余井塘爲江蘇省臨時參議會議長，于錫來爲副議長，并通過任免各案如次：㈠本院副秘書長梁穎文，另有任用，應免本職。任命倪炯聲爲本院副秘書長。㈡衛生部政務次長袁貽瑾，常務次長嚴愼予，呈請辭職，應均予免職。任命朱章賡爲衛生部政務次長，王祖祥爲常務次長，在衛生部部長未到任前，以政務次長朱章賡代理部務。㈢蒙藏委員會委員陳效謀，吳異赦，李煒，章嘉，馬雲文，曾少魯，馬鶴天，馬步青，周昆田，邱甲或呈請辭職，或另有任用，應均予免職。任命巴文峻，姚光乘，劉廉克，戈定遠，梁之祥，卓仁托布，羅桑益西，張鴻賓，何兆麟，李待山爲蒙藏委員會委員。㈣貴州省政府委員兼財政廳廳長劉泱清請辭兼職，委員兼秘書長潘錫元另有任用，均應免兼職，任命貴州省政府委員潘錫元兼該省財政廳廳長，委員何制宗兼秘書長。

公教待遇調整
按區加成廢除

〔中央社南京十二日電〕中央文武職公教人員待遇，八日政院卅四次會議通過，決自本月份起調整，各區支給標準亦經發表，此項新標準與去歲十一·十二兩月薪給計算方式，基本不同者，即廢除按區加成辦法，除各區支給標準倍數不同外，計算方式並無變更，如以第三區之南昌爲例，假定底薪四百元之公務員，以新標準計算，其實際所得即爲一七七〇圓，計算方法可說明如下：㈠最初以六十元爲基數，㈡自六十一元至三百元之二百四十元，以十分之二計，㈢自三百零一元至四百元之一百元，以十分之一計，此㈠㈡㈢三項之總和，再乘第三區南昌之支給標準十五倍，即爲應得之一七七〇元。

北平國立院校長
請教部解決經費
並請剿總保障校舍

〔中央社北平十二日電〕此間國立院校長一月份談話會，今午假藝專舉行，會中決議請教部切實解決各院校經費問題，會中對師生生活難以維持之現況，其決議爲：㈠請教部按最近調整及加發一個月款額，即發來平，並請避免教部前匯一·二·三三個月經費應時二十日始達此間之情形。㈡請劃撥建設法劃撥次款。㈢追加經臨各費，調整學術研究費。㈣請此間剿總及督監部，切實保障校舍及員生宿舍。

梁穎文任副主計長

〔本報南京十二日電〕政院副秘書長梁穎文辭去現職後，其新職已決定爲主計部副主計長。

陝本年建設計劃
籌建紗廠·陝棉增產·興築公路

〔本報西安十二日電〕陝省今年建設計劃頃已擬就，並經省府會議通過，除一般業務外，其重心爲籌建省營紗廠，陝棉增產至一百卅五萬担，興築西安至石泉間之公路。按該路爲關中至陝南之最近路程，將由西安綏署及省府合作修築，對軍運及商運裨益甚大。

漢央行銀元運穗
引起誤會已運回

〔本報漢口十二日電〕據此間央行負責人談，該行爲調度資金，原擬以一部銀元運往廣州，關因謠傳誤傳，引起各方猜疑，已由地方人士請求白總司令轉知本行，停止運送，刻已全部運回漢口，又據剿總發言人談，武漢金銀存兌已電請政院早日恢復，過去已發之存兌申請書，日內將先行兌付。

〔本報漢口十二日電〕此間中央銀行奉令，將庫存銀元四百萬元運往廣州。據悉：此項銀元運出武昌後，已被華中當局扣留。

浙淸剿四明山匪
部署完成已開始行動

〔本報寧波十二日電〕流竄四明山之匪近益猖獗，專署奉令即期淸剿，經多日部署，始於十一日開始行動，餘姚·四明·慈谿·鄞縣分路進至逐金翁岩等各山，以浙保安隊爲主力，配製新武器，由吳專員親自指揮，決予一鼓殲滅。

荷軍進攻印尼後
五千華僑淪爲難民
馬來當局搜索華僑文件

〔中央社巴達維亞十一日電〕據此間估計，因荷蘭之軍事行動，原住於爪哇蘇門答臘等印尼領土之華僑，約有五千人已淪爲難民，已無家可歸，多數華僑在僻遠鄉鎮尚未恢復以前，現已湧世較大之城市以求生命與財產之安全，預料其中將有一萬人赴日惹及梭羅二地。中華總會職員若干人，於最近巡視爪哇中部後，報告稱：日惹梭羅及蔴鄰華區，已有華僑四千人失踪，四蘇門答臘南部占碑一地之華僑七千人（佔當地華僑三分之二），因印尼士兵在荷軍尚未佔領以前縱火，而致無家可歸，現我駐泗水總領事曹汝銓及日惹副領事鈕樹椿，刻正忙於分赴爪哇東部及中部災區視察。

〔中央社吉隆坡十一日電〕官方消息：自昨日正式公佈新緊急法規後，今晨即開始在聯邦首府附近之地區，如雪蘭峨等地實施。行動之直接目的，爲搜索該處華籍居民之文件，并執行時期將令該處華籍居民準備遷移，並將其護送至集中地，俾搜索其文件及予以檢別，並命令彼等暫居該處。我駐馬來聯邦之總領事李孝，今日在馬來亞中文報紙上向馬來亞五十萬僑胞與居於變亂區域中及其附近之僑胞，命其儘速撤退至安全地帶，俾避免無謂犧牲，並表示與政府充分合作，雪蘭峨僑胞對於英方新法規之反響平靜。

揚各界布鞋勞軍
共捐獻一千餘雙

〔本報江都十二日電〕本縣各界發起之布鞋勞軍運動，經各方之努力，刻已結束，共捐獻力士鞋及布·皮鞋一千一百四十雙，已由縣送聯勤八十四糧庫，轉送前方勞軍。

湘桂黔路起工潮
衡柳間列車停頓

〔本報桂林十二日電〕湘桂黔路局起工潮，該局上年十一月以後加借數未發表，衡柳兩地職工先後罷工，柳局員工八日包圍局長袁夢鴻，請求借米各一擔未遂，衡柳間列車停頓兩日。

辛亥首義同志
鄂省府循例贈金

〔本報漢口十二日電〕鄂省府爲崇敬辛亥首義同志，將循例致送年終贈金。

英機由星飛港
中途迫降我境
駕駛員無恙機身完好

〔中央社香港十二日電〕由空軍上尉佛爾西斯自新加坡基地駕駛噴氣式戰鬥機，於西貢至此間最後一段航程中，十一日下午二時自湃亞士灣西岸之我國土地上强迫降落，香港政府當局當即派偵察機二架及巡洋艦培爾法斯特號，前往救援，據報駕駛員無恙，機身亦完好，蘇此蝙蝠型戰鬥機本係來此，定今日表演者，該項節目因而隨之取消。

台幣匯率又調整
一百十五元比一

〔中央社台北十二日電〕十三日台幣對金圓券匯率，改爲金圓一圓兌台幣一百十五元。

穗出口結匯總額
上年一千八百餘萬美元

〔本報廣州十二日電〕穗各指定銀行於三十七年度辦理出口結匯總額，統計達一千八百八十一萬八千七百三十三元另九角四分美元，全年以十二月份爲最多，出口貨物以茶油·豬鬃爲大宗，豆數最少。

西安生活指數
四十六倍有餘

〔本報西安十二日電〕西安本月上半月份工人生活費指數，頃經市府統計公佈，以八一九爲期數，計爲四六點六〇七點六〇。

蘇州一勤務兵
謀財勒斃主婦

〔本報蘇州十二日電〕本邑閶區頃發生一勤務兵謀財害斃主婦慘案，綠有交警隊第八總隊第二大隊機槍中隊附常義臣，住金門外張家浜廿一號，其妻河南人吳秀英，年廿四歲，結婚已二年，今日下午四時常已外出，同住者因見常臥室反扃，久無動靜，乃啓疑竇，即設法破門而入，詎常妻已赫然陳屍床上，頸繫於外，頸間勒有綁腿布，並有四寸闊之柴刀致命傷一處，旋經發覺勤務兵朱志龍已刼去鐲子二只，金戒三枚，扃鐲一隻後，逃逸無踪，刻交警隊方面已竭力追緝兇犯中。

贛廣豐縣參議員
王立魁被匪擊斃

〔本報廣豐十一日電〕本縣參議員王立魁，於十日上午十時在羅城王家塢地方被匪擊斃。

全縣地院看守所
囚犯四八名脫逃
柳州宜山兩地院罷工

〔本報桂林十二日電〕全縣地院看守所新舊交接疏忽，八日晚兎脫囚犯四八名，所長主任已扣辦。

〔本報桂林十二日電〕高等法院院長申守眞，部令與熱河朱喚對調，此間司法界深爲不滿，柳州宜山兩地法院罷工示抗。

綦江縣長胡大斌
侵吞聯防費被逮

〔本報重慶十二日電〕綦江縣長胡大斌侵吞聯防經費被逮，綦·酆三縣聯防主任陳文中，向警部檢舉，十二日陳偵悉胡抵渝，即會同警保，將胡擱送警部，正澈查究辦中。

蘇省主席令各縣
須如限征足田賦

〔本報鎭江十二日電〕蘇主席丁治磐，以本省三十七年度田賦開征三月，收數寥寥，十二日嚴令各縣市運用一切有效方法，採取非常手段，積極搶征，務必如限征足，不得短少顆粒，倘有縣級主管因循不力，定按軍法嚴辦，情節重大者槍決。

浙省向央行貸款
發公教人員薪津

〔本報杭州十二日電〕浙省府財庫空虛，頃向杭州央行借款四百萬，發公教人員薪津，允以中央撥補款償還。

四校台籍學生
返省要求借讀
傅斯年日內即飛台

〔中央社台北十二日電〕在中大，政大，同濟及南開求學之台籍學生卅六人，因時局關係已先後返台，彼輩頃要求台省教廳介紹進入台灣大學借讀，該廳已允所請，惟對無此種特別情形而返台之學生，則仍勸其各還原校就讀，台灣大學已定於本月廿四日舉行學期大考四天後放假，該校新任校長傅斯年刻尚未來台，據代理校務之醫學院院長杜聰明稱，傅氏來電謂日內即可飛台。

要聞簡報

▲中央社訊　南京首都飯店，爲中國旅行社所創辦，設備完善，服務週到，在戰前爲中外人士所認爲首都最高尚之旅館，現已復業，同時開放餐廳，早·午·晚餐均備。

▲本報重慶電　綏署爲控制水陸交通工具，十二日通令主管機關，即日起出入渝公私船舶車輛一律登記日報備查。

▲本報廣州電　據息：粵復興農業推廣會自成立後，全部計劃業經呈報總會，現由總會商請美經合署同意撥給經費二百萬美元，將折合物資及現金兩項，按期撥付來粵。

▲本報杭州電　衢州綏署湯主任，頃通令在轄區內各部隊，不得私自招兵。

應徵隊兵役互助小組辦法（續）

丙、兵役互助小組之編組與工作

十，各縣（市）應於應徵隊編組之同時，編組兵役互助小組，兵役互助小組之編成，及其人選如左：㈠鄉（鎭區）直屬組—由鄉（鎭區）民代表，推選全鄉（鎭區）殷實之家爲組員，以選足與所屬保數相等之人數爲準，以鄉鎭（區）長兼組長。㈡保直屬組—以全保殷實之家爲組員，以選足與所屬甲數相等之人數爲準，以保長兼組長。㈢每甲分三小組，各小組組員至少須在三人以上，如不足時，即與鄰甲合編之。第一小組—以出徵軍人家屬爲組員，（但殷實征屬除外）第二小組—以應徵隊隊丁爲組員，第三小組—以無出徵軍人之家之十八歲至四十五歲之壯丁爲組員，但殷實之家則無論有無出徵軍人及壯丁，除已選爲鄉鎭區保直屬組組員者外，其餘均應爲本小組組員。右列各小組，由組員中公推一人爲組長。

十一，各縣（市）兵役互助小組，對征屬之互助，應以甲爲實施單位，保爲執行單位，並應儘保直屬組之人力物力，至少負担全保互助總額之五分之一，以補助其貧乏之家，鄉（鎭區）爲指揮單位，並應儘鄉（鎭區）直屬組之人力物力，至少負担全鄉（鎭區）互助總額之十分之一，以補助其貧乏之保，縣（市）爲策劃督導單位，並應儘縣（市）可能籌劃之優待金，辦理全般之救濟優待，設有兵役協會者，並由兵役協會協助或負責辦理之。

十二，對徵屬之互助標準如左：㈠家境寬裕或有力自力謀生者免予互助。㈡有足以謀生之田而缺乏人力者予以義助代耕。㈢無田可耕，而又無力經營工商業，或如經營有工商業，收益不足以維持生活者，予以物資救助。㈣田地甚少者，應同時予以義務代耕，及物資救助。對征屬之互助，以維持其衣食住，得免於凍餒爲最低要求。一般可以每出征一人，每年助以一百五十個人工之勞力爲準，其需要物資救助者，亦照此標準，依當地當時應得工米，或工價折算，但得量其事實上之必要，酌爲增減之。都市各保一般住戶之互助，比照右開保款辦理之，團體單位征屬之互助，依照戡亂期間征兵要則第十八條之規定辦理之。

十三，義務代耕之實施程序如左：㈠於每年年初，由各保所屬各甲之第一小組，提出各組員應需幫助之工口數，由保長召集各甲所有組長組員，審查決定之。㈡審查決定後，同時即依保直屬組及各甲第三小組之人力畜力，評定各應負擔工口若干，並分別派定其所需之耕牛，耕作者及應行幫工之人等。㈢幫工之實施時間，由應受幫工之組員決定，應幫工之組員不得藉詞推延，並由保長及該甲所有之組長組員，以合力分工之方式，負實監督執耕。㈣如應幫工者，屆時確因不得已之事故，以及互助人與被互助人住地隔離，往返不便，不能幫工時，應付給當地當時可以雇人之工米工價，以爲另行雇工之用。（未完）

我選擇了自由

人們有了疾病就是沒有自由失去了健康就是增加痛苦所以怎樣去選擇良藥是值得考慮的

好力生
比目魚肝油精與天然丁種維他命合劑

主治
肺結核病，體重減輕，佝僂軟骨，骨骼軟化，營養不足，辦事無神，眼乾燥病，一般衰弱。
上列病症選擇『好力生』毫無猶豫

Halisun
HALIBUT LIVER OIL WITH VITAMIN D
粒粒精華

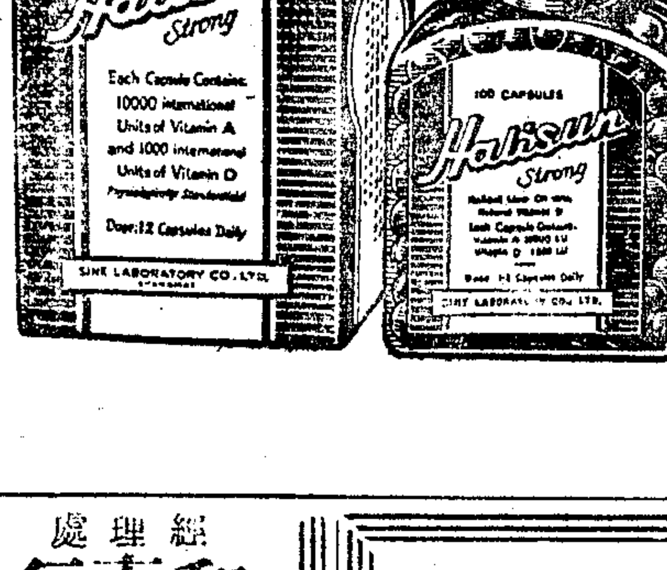

經理處 和衷行
上海北京西路六三八號 電話 三八六〇一 三六〇〇〇

重式自由車鏈 DELTA ●各大車行經售●
重式自由車鏈 HYGRADE ●各大車行經售●
自由車飛輪 OTO 各大車行均有出售
自由車飛輪 BB 各大車行均有出售
自由車飛輪 TIGER 各大車行均有出售
自由車脚踏 Delta PEDALS ●各大車行經售●
各種皮胎 製亞電業廠出品

協平織造廠爲承購房地產徵詢異議啓事
茲經中說合向劉季秩 魏楚材 劉宣融 劉寶鎭等購本市黃浦區十二圖勝字第十一號第九坵房地產之一部分即自忠路天和里一百十五號房屋基地全部及原有之通行權業已簽訂契約約定自登報日起五天內如無異議者即將價金如數付清如對上述房地產有主張任何權利者應請於本月十七日之前向本廠提出證據書面異議切勿自誤特此公告
協平織造廠謹啓

專門消滅凍瘃藥
搽過之後 從此勿怕生凍瘃！ 消凍滅瘃
大和藥房
無色芳香

★國際二樓★
・正宗京菜 風味絕倫・
豐澤樓
・伺應週到 氣派雍容・
盛宴小吃 高尚經濟
★華貴禮堂出租★
暖氣開放
電話訂座九一〇一〇

蔡丐因主編
辭林
權威工具書 年銷廿萬册
內容最充實 六萬辭語 萬餘單字
解釋最切當 白話詳解 詞性分類
檢查最便利 四部檢查 部首索引
注音最準確 三種注音 標明聲調
附錄十四種 種種實用
全書一千餘頁
精裝一大厚册
特價八十元（書價得隨時調整 寄費加一）
上海福州路三八二號
啓明書局

九維他 九粒滋補 人人必需 個個愛服
九種維他命 九種礦物質 濃縮肝精十 九種營養原料 分組製劑
風行全國 到處有售
全國藥房公司均有出售

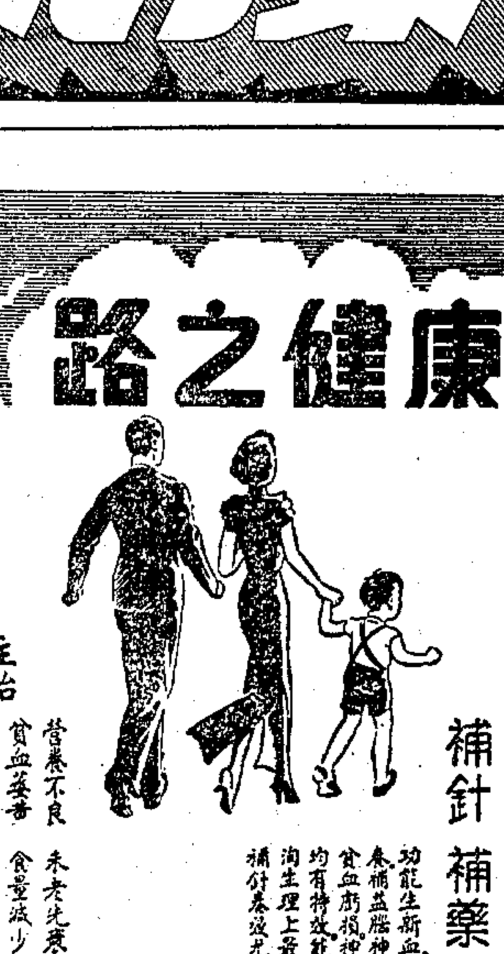

康健之路
人造自來血
補針 補藥 補片
主治 營養不良 未老先衰 貧血萎黃 食量減少 神經衰弱 性能不振 病後虧損 一切虛弱
五洲藥廠出品
五洲大藥房發行

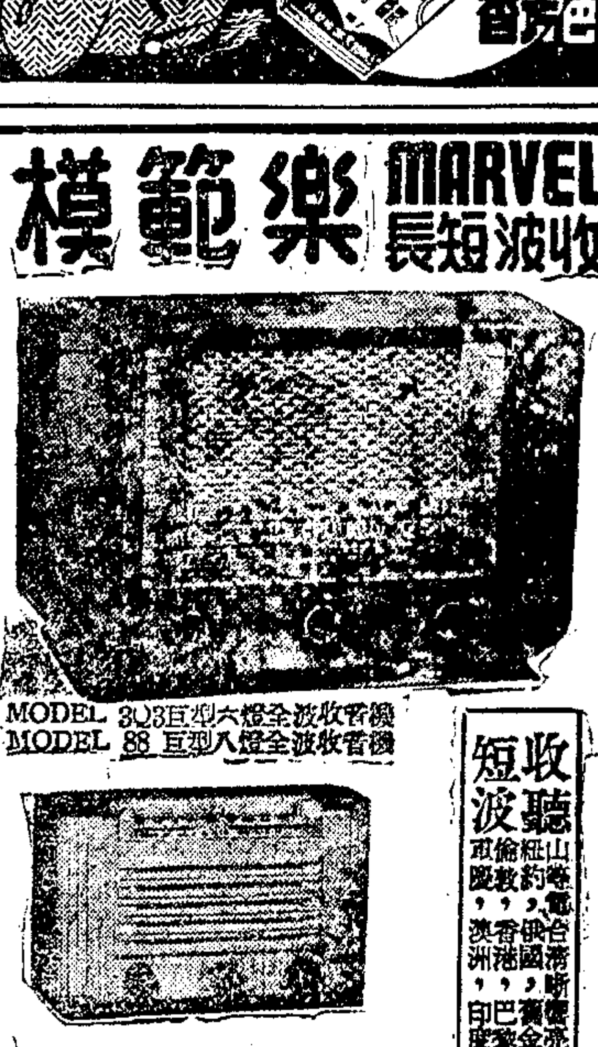

MARVELOUS 樂範模 長短波收音機
★富麗堂皇 售價低廉★
MODEL 303 五型六燈全波收音機
MODEL 88 五型八燈全波收音機
收聽 短波
MODEL 752 五燈長短波收音機
MODEL 74 五燈長短波收音機
（各大電料行及無線電公司均有經售）
總經理 亞爾無線電廠營業部
中正中路515號（慕爾鳴路東首）電話73873

以色列埃及代表抵羅特島
停戰談判今日開始
英猶接受美勸告儘量自制

〔本報訊〕紐約十二日廣播羅特島訊：埃及代表團到達此間，準備與以色列當局談判巴勒斯坦休戰問題。該項談判預定在十三日開始，以色列代表團可望於十二日下午到達。

〔聯合社倫敦十二日電〕聯合國調解員彭奇，偕同軍事觀察團長里萊昨日飛抵羅特島主持以色列與埃及休戰談判。以色列政府發言人稱，以色列軍已全部退出埃及領土。

〔本報訊〕華盛頓十二日廣播：代理國務卿羅維特稱，美國已正式勸告英國，以色列及埃及在中東地區儘量自制，勿使埃及和談之機會受到不利影響。羅氏稱，此項勸告於以軍擊落英機五架之前即曾發出，其後並曾再作同樣勸告，因美國深盼聖地能重見和平也。

〔合衆社成功湖十二日電〕聯合國十二日擱置以色列對英國之控訴，而爲巴勒斯坦停戰條約之談判謀取生路。聯合國官員對於以色列所提正式調查英國在中東活動之要求，擬暫不答覆。

聖地談判刻入微妙階段，由於美國及聯合國之壓力，以色列態度已稍緩和而無擴大激烈行動。

〔聯合社倫敦十一日電〕政府今夜發表聲明稱，世界和平已因巴勒斯坦局勢而受嚴重威脅。聯合國安理會已失去控制力量，以色列恐將在耶路撒冷等地再度違反停戰令，進攻外約但軍或伊拉克軍。安理會應在未獲最後解決以前，重新樹立威信，不容稍緩。

英外交部現對以色列向安理會控訴英國一節，暫不置評，僅稱，政府擬竭力忍耐，以免妨害埃及與以色列間停戰談判之成功。

貝文出席閣議 報告聖地局勢
證實猶軍獲捷軍火接濟

〔本報訊〕倫敦十二日廣播：英外部發言人頃稱，自聯合國禁運軍火赴中東後，非法進入以色列之軍火中，百分之九十係由東方集團國家供給，而以自捷克運往者最多。英閣今日召開聖誕後首次全體會議，外相貝文會報告聖地局勢及其他國際問題。按英美法等國皆曾獲得捷克軍火空運至以色列之證據，惟今日提起東方集團其他國家，則爲首次。

當有人詢問蘇聯是否曾以軍火供給以色列，外部發言人答稱，捷克以外供給軍火之國家，不能發表。

〔合衆社倫敦十二日電〕貝文外相今日自閣議報告巴勒斯坦危機及其他國際問題，包括建議中之北大西洋公約歐洲復興計劃及德國問題，在巴勒斯坦問題上貝文似爲衆矢之的。若干工黨黨員對中東危機之處置諸多批評，對外交部對糾紛之正式檢討，亦不滿意。按外交部稱，最後發展乃對整個中東和平安定之嚴重威脅。工黨人士見以色列之居然在安理會中控訴英國而大爲不愜。

聖地政策受指摘 英外相辭職未准

〔聯合社台拉維夫十一日電〕接近以色列政府者今日傳出消息，謂英外相貝文因其對巴勒斯坦政策，備受各方指摘，已向艾德禮首相提出辭呈，但未獲准。

印尼末次閣議 仍主堅決抵抗
因荷軍突侵入迄未公布

〔合衆社巴達維亞十二日電〕印尼共和國末次閣議之詳細紀錄，已於十二日由絕對可靠人士轉入合衆社記者卜賴孟手中。末次閣議於十二月十九日舉行時，荷蘭傘兵正自天際降落日惹。閣議決定號召全民堅決抵抗，共有三通告印尼人民書，本擬由日惹電台向全國廣播，因荷軍迅速攻下電台，致始終未發表。紀錄中尚有印尼總統蘇卡諾．總理哈泰及新聞部長納西爾簽署之文件四通，一致號召堅決抵抗。

傳菲對荷蘭 將採經濟制裁

〔中央社馬尼剌十二日電〕此間晚報載稱：菲政府正考慮對荷蘭實施強硬之經濟制裁，此訊尚未獲官方證實，但據消息靈通人士稱：在一月廿日亞洲會議開幕前，菲政府不致對此有何決定。傳說中之經濟制裁，包括完全抵制荷貨及停止椰乾輸荷。

對荷印問題 我主張採取行動
蔣廷黻在安理會中發言

〔中央社成功湖十一日電〕我國代表蔣廷黻博士於巴黎返此後，頃首次向安理會發表演說，就印尼問題提出建設性解決之三大要件。氏稱：在此階段內，不擬列論印尼局勢之責任問題，但願強調對此問題建設性及確切解決之三大要件：㈠爲實施倫維爾及林牙椰蒂協定之政治原則，印尼人民應獲得眞正自由公民投票之保證；㈡印尼境內之和平與秩序，必須獲適當之保證，㈢安理會今後對保證自由公民投票，以及維持和平與秩序方面，應採取更積極之措施。蔣氏稱：印尼問題之失敗其對聯合國之致命打擊，有如當年九一八事件及阿比西尼亞問題之於國際聯盟。

荷公然違反安理會決議 美代表嚴加指斥
要求荷早日成立印尼自由聯邦

〔合衆社成功湖十一日電〕美國十一日提醒荷蘭「公然違抗」聯合國命令，並要求荷蘭早日舉行選舉，成立「眞正自由」之印尼聯邦，並於最近數月內撤退東印度境內之一切荷軍，並立即釋放印尼領袖。美代表傑塞普在安理會中指斥蘇聯既不欲印尼境內之和平，又不欲印尼共和國之存在，僅欲「受命於莫斯科之共黨少數黨所控制之印度尼西亞」。傑氏指出，蘇聯拒不支持在巴黎會議時之美國提案，以及共黨社評指荷蘭之警察行動爲「慾處」「蘇卡諾總統與哈泰總理之監制」共黨去年在末里粉之叛變，均可爲明證。但傑塞普之最嚴厲抨擊，仍在於荷蘭，渠稱：「荷蘭當局拒不立即停戰，並拒不釋放印尼領袖，其未會遵照安理會之命令，非任何藉口所能掩飾。安理會中荷蘭代表不能使荷蘭政府推卸荷蘭被指爲已違犯聯合國憲章之控訴」。傑氏以美國在聯合國中對蘇聯以外任何國家所未會引用之嚴厲措詞談稱，根據調解委會之報告，證明荷蘭之各種活動，甚至在此次軍事攻勢之前，均旨在顚覆印尼共和國。渠繼稱，荷蘭政策不僅使「人民遭受不必要之病苦」，並旨在組織「共和國政府未會參預之預先籌劃安當之印尼政府」。傑塞普宣稱，將不容荷蘭以武力解決彼等與共和國之糾紛。反之，荷蘭必須開始斷斷荷蘭與荷屬東印度間之聯繫。安理會十一日會議中以傑氏首先發言。本日休會後，定於十四日復會。本日尚有中蘇等代表發言。

東京亞洲團體 舉行遊行示威
抗議荷軍侵入印尼

〔法國新聞社東京十二日電〕

經合對印尼撥款． 決刪減五萬美元

〔美國新聞處華盛頓十一日電〕經濟合作總署本日宣佈：以前對印尼核准之基金，刪減五萬美元。此項刪減在於向美國所購白米，米粉，細粉及粗粉之核准額。十二月廿二日經合總署署長霍夫曼宣佈對印尼中止頒發核准額。當時渠稱：在該處局勢未澄清以前，無法確定經合總署之經濟援助計劃能否生效。經合總署透露：在經合總署之購辦核准額中，印尼已獲得六千一百八十美元。由於經合總署之行動結果，一般估計在經合總署之援助中，或將刪減約四千一百一十萬美元，此中包括經合總署對印尼分配總額之餘數六百七十萬美元，另加由以前尚未簽訂合同之核准額中，或將刪減七百四十萬美元。

韓國獨立黨 指荷爲帝國主義
并主張出席新德里會議

〔合衆社漢城十二日電〕朝鮮獨立黨十二日發表一宣言，譴責荷蘭在印尼之帝國主義作風，並要求韓政府派遣一代表出席未來新德里會議。該宣言係該黨領袖金九所簽署者。金九稱：荷蘭應立即撤退在印尼領土中之軍隊。渠指出：印尼抵抗荷蘭軍事行動，乃「英勇行爲」，應受亞洲人民之支持。據政府方面稱：派遣朝鮮代表出席新德里會議，即使政府有意於此，亦非其時。

美關切亞洲會議
盼能支援安理會解決印尼僵局
印尼代表將提有效援助備忘錄

〔聯合社華盛頓十一日電〕美國官方對於本月二十日在新德里舉行之亞洲會議甚爲關切，希望能支援聯合國安理會解決印尼僵局。官方發言人稱，希望參加新德里會議各國對於印尼問題能遵守聯合國決議。美國雖關切此次會議，但不參加。

〔法國新聞社新德里十二日電〕據現在新德里之印尼代表蘇密特羅博士宣稱：渠與渠之同僚，現正準備一項對印尼作有效援助之備忘錄送交大會。

活見鬼
醫室夜闌人靜 何來美貌女郎

〔法國新聞社倫敦十一日電〕昨夜諾汀罕醫院實驗室中，忽鬧鬼祟。據看護三人今日報告醫師，謂彼等昨夜携食入室，擬飼供試驗用之小豬時，見一美貌女郎，金黃髮直垂肩際，手携一籃，徐步入室。嘗時猶躊躇之色，惟醫師則不之信，頗疑三看護或有浪漫史，現正在調查中。

羅維特出席參院外委會 秘密會商世界局勢
對我國情勢亦曾交換意見

〔中央社華盛頓十一日電〕美參院外委會今日與代理國務卿羅維特，秘密會商世界局勢，與政府對中國危機意見等問題達五小時餘。今日會議乃該委會爲民主黨控制後首次大會議。該會主席康納利會後語記者稱，羅氏對於外交問題等，給予一綜合性之概述，但因事屬美國外交機密問題，拒絕透露詳情。

康氏稱：該委會曾與羅氏討論中國問題，並曾檢討有關北大西洋軍事同盟問題迄目前所進行之談判，但彼不願詳述。有謂羅氏曾認爲與蘇聯早日解決爭端之希望殊渺，蘇聯政治局將採取包括戰爭在內之任何路綫傳繼續當權。彼並謂，史達林統治該局，而杜魯門則謂史氏爲該局之囚犯。國務院蘇聯問題專家波倫出席此次會議，引起一種印象，即此次會議大部份係討論對蘇問題及歐洲復興新計劃者。康氏稱，該委會將於十三日舉行公開會議，聽取艾契遜任命爲國務卿之意見，預料艾氏將被詢問其對蘇之態度如何，因聞艾氏一度曾爲國務院中親蘇集團之首領。

蘇駐北韓大使 已到任就職

〔本報訊〕倫敦十二日廣播：莫斯科電台頃廣播塔斯社消息稱，蘇聯駐「朝鮮人民民主共和國」大使希鐵柯夫，頃已到任就職。

韓南濟州島 情勢極混亂
島上各處均有戰事

〔中央社漢城十二日合衆電〕據稱：韓政府軍時與共黨發生戰事之濟州島上，今日情況極爲混亂。傳該地共黨係直接奉操縱平壤政權之蘇軍之命令而行動。據政府公佈之數字所示：該島戰事之死亡人數，爲九千五百卅九人，被毀財產估計值韓幣七億五千三百八十八萬一千元。政府機關五十五處，包括警局多處，悉遭共黨破壞。另有建築六千二百七十七所內有住房，亦已夷爲平地。刻由該島歸來之李承晚總統代表，向政府提出之報告稱：該島情況，日趨惡劣，戰事刻在島上多處繼續進行中，每日幾皆有較大之挫敗。

菲總統季里諾 二月中將赴美
與杜魯門總統等會晤

〔中央社馬尼剌十二日合衆電〕據悉：菲總統季里諾曾表示，渠現計劃於二月中旬乘機赴華盛頓與杜魯門總統及其他美國高級官員會商，主要議題將包括戰時損失撥款及菲國復興基金。據總統府稱：總統行期猶未決定。

英自治領外長會議 將在可倫布舉行
英對印尼意見與美一致

〔本報訊〕倫敦十二日廣播：政府發言人稱：自治領外長會議可能於最近將來在可倫布舉行。一月十八日下院重開會議時，英相艾德禮將對自治領會議情形有所報告。關於尼赫魯召開之亞洲會議，英發言人稱：英國希望荷蘭提出合理之建議，使印尼臨時政府得以成立，並舉行自由選舉，成立印尼聯邦，將主權交還該聯邦。

港對外籍人士 將訂取締辦法

〔中央社香港十二日電〕港立法會議今舉行對控制非此間土生人士之入口出口及住此異動法案之二讀會。據官方公報稱：此項法案之綱訂主要目的，全在便於管制外人及修訂對諸非在港土生人士入境及核査彼等住所異動之現行辦法，且亦規定任何出入港境人士，必須充分答覆移民官員對其所提出之各項問題，亦應呈驗其隨身之有關身份國籍及職業之證件。又次列人員將禁止入境，即：策動暴動或援動公共安寧之嫌疑份子；無高尙職業以謀自給與贍養家屬者；無謀獲職業之希望者；及有不道德之品格者。移民官員可隨意囚禁該項人士，直至有機會返回其來自處所或出生國家爲止。

美海軍宣布 畑中徒刑六年

〔聯合社檀香山十二日電〕美國海軍當局今日宣布，關島軍事法庭已將前馬紹爾羣島日軍司令畑中中將判處徒刑六年，該犯曾縱容屬下屠殺美國戰俘與平民。

美地中海艦隊 集直布羅陀

〔合衆社直布羅陀十二日電〕美巡洋艦三艘，隨同驅逐艦六艘，已於今日抵此，美地中海艦隊將在十五日以前調防，約有廿餘艘軍艦將在此間集中。航空母艦「羅斯福」號，油船二艘，巡洋艦二艘及其他船艦三艘，將於本日可抵此，美地中海旗艦十三日可抵此。

日人盼重行制定新國旗國歌
太陽旗易引起痛苦回憶

〔中央社東京十二日電〕日本人民現逐漸希望制定新國旗及國歌。一學校教員今日致書每日新聞稱：爲符合新憲法精神，必須制定新國歌。按若干日以前，英文日本時報在其讀者投書欄中，亦曾發表相同之函件，內稱：以旭日爲象徵之國旗，已不適宜於今日，易引起痛苦之回憶。

烟中極品

大克雷斯

馳譽全球

新號 湖北路176-8號 即大新街四馬路北首 TEL. 9204 95025 總號 福州路666號

美亞時裝公司

酬答新老顧客 舉行無敵犧牲

歐美自運備貨商

貴！ 門市直銷賣價低 賤！

犧牲品

特種英製羊毛呢大衣 @G.Y.1.950—
英製 海勃龍 大衣 @G.Y.2.950—
上等 海馬絨 大衣 @G.Y.3.450—
貢北口黑紫羔皮大衣 @G.Y.2.750—

機會難得／錯過可惜／ 每位限購一件 現貨額滿爲止

本公司直接自運各種最新式上等熊毛絨馬海絨長毛絨歐美粗細皮大衣們貨充足花式繁多並請專家裁製盡善盡美如蒙惠顧一律特價 ★★★★★

茂昌首飾公司 著名出品 珍珠人參主劑 復方珠粉 美容滋補聖品 年節禮品 至高無上 每盒老價六百元 調整在即 欲購從速

茂昌純白珠粉 當面電磨 立等可取

大批老港珍珠 歡迎選購 胃病特效藥 胃安丹 專治胃病萬試萬靈 每盒念元 地址 上海廣西路三二二號（南京路首） 電話九五七〇二

四明銀行 舉辦定期存款 利息優厚 期限七天 每日可存 手續簡便
總行儲信部 南京東路四七〇號 上海分行 北京路二四〇號 南市支行 民國路二〇二號 虹口支行 四川北路一三六六號 林森路支行 林森中路四一七號 南京西路支行 南京西路七六四號 寧波分行 外馬路五二號 蘇州支行 觀前街一三八號 杭州支行 開元路廿三號

大來商業儲蓄銀行 短期定期存款 月息八角八分八厘 期限七天 每日可存 總行：上海中正東路七號（愛多亞路近外灘） 滬西分行：南京西路1694號（在靜安寺廟隔壁）

禾字牌

太太和小姐．要穿荳蔻女靴何娜多姿眞夠漂亮
高尚的人士．要穿爵士男靴舒適美觀益見華貴
上海申禾橡膠廠輝煌新出品

新華車行 鷹球商標

名震全國…榮譽出品 鷹球牌 輕快舒適…男女跑車
新到英國強泊而跑車胎 英國三飛花古筒利車 德國名牌必太圖脚利車
各國名車 現貨定貨 百貨價漲 歡迎參觀 應有盡有 任意選定 唯我不漲 歡迎比較
富民路（長樂路北）二〇七至九號 電話六八〇五八號

大紬酒 四川廣柑 茅台酒 送禮名貴實惠 自飲却病強身 營養豐富 味美可口 應時禮品 四川土產種類很多 土產說明 歡迎索閱
四川土產公司 浙江路廣東路轉角（浙江影戲院對面）電話九八七七二

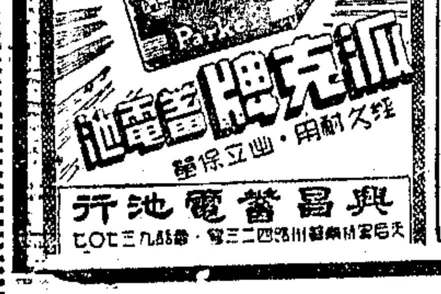

老大昌洋行

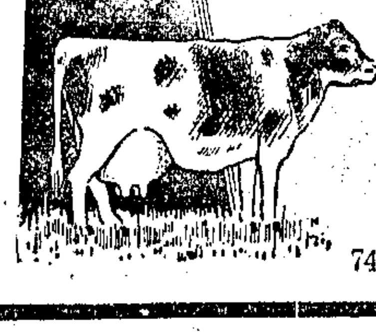

經理兄弟牧場出品 ▲消毒牛奶 標準之營養 衛生絕對保證 ... 唯一之牛奶 ... 大瓶 中瓶 小瓶 ● 奶油 奶糖 蛋糕 一種 小試 各臨
林森中路877號國泰戲院對過電話74745

馬愼康 劉子樹 爲長男惠民 姪女嘉曾 訂婚啓事

謹詹於民國卅八年一月十三日在滬假紅棉酒家舉行訂婚典禮特此敬告諸親友

張景熚 何柏齡 爲三姪承武 次女維儉 訂婚啓事

茲承沈粟梅倪儷園兩先生介紹謹詹於中華民國三十八年一月十五日下午三時假上海福州路杏花樓舉行訂婚儀式 恭請證婚 敬請諸親友 惠臨觀禮 恕不另柬

李連官 劉朱雲英 爲次孫敏洲 小女虹燕 訂婚啓事

茲承周天豈顧德鄰兩先生介紹謹詹於戊子年十二月十五日下午二時假座中正東路紅棉酒家舉行訂婚儀式敬備茗點恭請史鴻海先生證明（恕不另柬）特此敬告諸親友

劉質民 姚愼于賢 爲子勉之 女學修 結婚啓事

謹詹於國歷卅八年元月十八日在台灣舉行結婚典禮特此敬告諸親友

朱漢章謝啓

昨爲三女秀霞于歸之期荷蒙諸親友高誼光降並惠賜隆儀祇以招待欠週諸多簡慢尙乞曁宥謹佈謝忱

（蘭州） 十年信譽 十萬婚者 中國第一條專 結婚 十美 十全 省錢省時
元月15日 元月16日 元月19日 元月23日 元月25日 元月31日 二月2日 二月6日
本公司包有專機．直飛蘭州．尙餘客座及客貨可載詳細請至中山東一路一號亞細亞大樓一一〇號室萬國供應公司接洽 靜安寺路七四九號大華影戲院對面

正中書局 本週新書（下列各書照定價四十倍出售）
大學用書 歐美經濟學史 趙迺摶編著 二．四五元 的記敘。經濟史爲人類經濟生活之系統思想爲附斷。本書爲作者二十餘年之教學總集成，資料豐富，記述翔實。全書共分六編，自重商主義與重農主義以迄於法國經濟思想，莫不闡論甚詳。堪推爲治經濟思想史入門之書，亦各大學經濟學系之最完備教科用書。
工業合作簿記 謝允莊編著 〇．九〇元
政治學 劉靜文編著 一．一五元
小學音樂教本（六） 汪家麟編著 〇．六〇元
中小學教育 唱遊 陳韻嫻編著 〇．六五元
浙史紀要 李絜非編著 〇．四七元
上海發行所：河南路一七〇號 分局：全國各大都市

大東書局 最新印製獨家發行 上海市地政局測製
上海市全圖 航空測量 詳細正確 六色精印 富麗堂皇
本圖係上海市地政局供應社會需要，就其最近航空測量上海市全圖縮製而成，比例尺三萬分一，用兩全張道林紙，六色精印，內附上海市政府附近交通圖照片各一幅，上海市地圖，詳細，正確，分區附人士所必備，尤爲社會各階層人士所必備，懸於客室書齋，尤爲適宜。
全一巨幅．甚價三元
警官聚書之一 火災消防 ...

上海河南路及林森中路 商務印書館 發售 特價書

書名	冊數	特價 折扣	實售
修訂 幼童文庫初編	一百冊	八折	七一〇．一六元
教育部編 中國教育年鑑（第二次）平裝四冊 精裝一冊		八折	平裝 六三〇．三二元 精裝 九三．〇元
辭源合訂本（本月下旬出書 門市定購爲限）	一大冊	八折	四二二．四〇元
最新增訂 綜合英漢大辭典（附新字補編）	一大冊	八折	三六九．六〇元
最新製版 世界地圖	一大幅	八折	八九．七六元

幼童文庫 另定分組發售辦法 各書售價得隨時調整

天寒歲暮火警頻傳

閘北昨午又大火

燬棚戶六百餘間

延燒三小時灼斃一病人

〔本報訊〕閘北廣肇路五〇六弄六號蘇北人王周氏家，於昨午十二時十五分許，因煮午飯不愼，遺火灶外，突遭回祿之災，剎那間延燒四鄰，因該處大都爲棚戶，建築簡陋，一時勢如摧朽拉枯，直燒至裕通路而止，計被燬棚戶六百餘間，罹難約千餘戶。當時滬北區一、二、三段救火會均驅皮帶車趕到施救，中央消防處據報，亦驅車協助施救，至午後三時三十分，始全部撲滅。當火熾時，該路六十四弄廿九號居民任財興（四十四歲常州人）因患病在榻，不克逃出，卒遭灼斃，屍身宛如焦木，慘不忍睹。

〔大公社訊〕廣肇路於昨午後發生大火，災民數千人，流離失所，市救濟委員會聞訊，定今日上午起，由附近共和路華成路口該會第十二施粥站施粥救濟，並備棉衣三千套定今日上午前往發放。

〔上海社訊〕閘北中興路棚戶區日前發生大火後，八百四十餘名災民，業由世界紅卍字會等予以救濟，連日派員前往分發賑款棉被棉衣服等物。又本市市民因出於同情，親自前往該區分發現款及救濟物品者，亦大有人者。昨日天氣晴暖，個人前往施濟者，較前更多，該批災民受此恩惠，莫不連聲道謝，感激無已。

又浙江溫嶺縣旅滬同鄉會，於閘北中興路棚戶區大火後，由理事應永玉・張翰庭・張曉崧・邱希望・王松山・應溶光等各捐一千元，葉芝春・陳其鳳各捐二千元，以作救濟之用，並設法遣送一部份同鄉回籍。

街頭孤兒 食宿有所

兩福利團體合辦收容

上海兒童福利促進會爲使街頭流浪兒童免於凍餒並得長期教養起見，頃與基督教中國佈道會兒童樂園合辦流浪兒童之收容事宜，自本月十日起至廿五日止，逐日收容，收容額暫以一百名爲限，以無嚴重疾病者爲合格，但無父母親友者可享優先權。昨日江灣斗台街該會收容所門前，流浪兒童羣集，該所依次爲之檢查體格，理髮，洗澡，更衣後，並供給膳宿，正式入所者將近二十餘名。

閘北廣肇路大火後，災場上一老嫗，坐於殘剩之傢具中號哭不已（本報攝）

房地產交易仍呆 空屋頂費亦減低

〔本報訊〕據地產業某領袖談：邇來本市房地產交易，趨勢仍屬呆滯，偶有成交，亦以西段優良住宅區之空屋較多。其中尤以佔地三四分之新式開間空住宅較爲熱門，現下時值約在五六十條之間。至空地交易，已屬絕無僅有。蓋目前房屋造價高，材料費，人工亦大，頂寸搜集困難，原在進行中之建屋工程，泰半停頓，故空地賣出，鮮有受主。據告：最近空屋之頂主，大多係北來客戶。又據估計，一般空屋之頂費，亦隨房地產跌價而減低。惟自本大參議會決定另訂房租標準後，頂費略見上漲。現下時值較改幣前正常行市打一七折或八折之數。

道是狐祟 相顧失色

大衆書局怪火 警局查究眞相

〔本報訊〕福州路三三〇號大衆書局，昨晚八時一刻，堆存於二樓扶梯旁之原令報紙突起火焚燒，幸經店員發覺，即以滅火彈救熄。又該店前日午後六時許，二樓蕭南牆角堆存之雜物中亦曾發生同樣情事，因之住宿店內之職工十餘人及鄰居議論紛紛，謂係孤祟所致，竟至相顧失色者。然據警局及消防處派往調查之人員稱，恐與去年西藏南路裴樹德堂國藥號發生之縱火案情形雷同，故昨晚警局已傳該店經理樊劍剛訊查，並將於今日傳訊全店職員傳明眞相。

市長感冒 昨未辦公

〔本報訊〕市長吳國楨因略染感冒，政躬違和，在邸休養，昨未至市府辦公。今日或可照常至市府處理公務。又財政局長俞永鏐，昨亦因傷風未到局辦公。

英艦倫敦號將去 科薩克號來接替

〔本報訊〕據英國新聞處息：英國巡洋艦倫敦號，將於一月十七日離滬。又英驅逐艦隊旗艦科薩克號，已向我請求駛滬訪問。該艦係瓜代倫敦號，此間至二月三日爲止。

要求改善指數編製辦法

工會連日集會商討 數調當局提供意見

〔本報訊〕自上年年底物價展開漲風以來，迄今已將匝月，在此一月中，物價幾無日不漲，但去歲十二月份之生活指數僅十八倍三，本市百餘萬依生活指數計算薪津之產職業工人，羣起恐慌，職工團體紛紛向總工會要求修改現行指數編算方法，並研究對十八倍三過低指數之補救辦法。工會諸負責人連日集會商討，並數度晉謁市政首長，提供改善指數編製意見三點：㊀目前指數中房租一項，尙係去年七月間所調查，工界方面曾屢次要求每隔三個月調查一次，當局允每隔六個月調查一次，縱以六月爲一期，一月份指數中之房租亦應重新調查計算。㊁產職業工人之重點配給，除米外其他油・糖・煤球等項，早已名存實亡，指數中自不能再依配給價計算。本月份之重點配米證迄未發齊，故指數中所有食米，應一律按市價計算。㊂週來物價直綫飛昇，每週調查二次物價，實嫌過少，應增加爲每週調查三次，本月份上期指數起即予實施。

統計專家談話 分析脫節原因

記者昨日分訪對生活指數研究有素之民間統計專家數位，綜合彼等意見如下：㊀生活指數計薪辦法本身已不甚健全，尤在惡性通貨膨脹，幣值高速度貶落之今日，更不適用。因指數僅代表一時期與某一時期生活費用之比較數，在物價緩慢週期性上漲時用作計薪標準尙可，而目前物價一日數漲，十天半月間往往已上昇數倍，此半個月中之平均數，自再不能與物價等量齊觀，用以計薪，當難以求得甚期薪給之等值。若物價漲勢常此以往，指數計薪實有代以實物計薪之必需。㊁目前職工底薪係以去年八月十三日指數三六三萬倍計薪後折合金圓計算，此三六三萬倍之指數與當日之實際物價已相差百分之二十五，而現行指數中物價又係以「八一九」限價爲基數，八・一三與八・一九之間六天中物價平均又上漲百分之六十，故限價開放後之指數較諸改幣前之指數計薪償付已不相同，在種種困難之下，指數與物價相距自亦遠矣。

英商電車一度怠工

工人拒絕開車出廠 待遇過低要求四點

〔本報訊〕英商電車公司所屬各綫有軌無軌電車，昨晨突然怠工，匯山路及赫德路兩廠外勤工人一律拒絕開車出廠。該公司產業工會理監事得訊，立即前往勸導。羣衆情緒激昂，謂待遇過低不能生活，紛紛提出要求，綜合爲四項：㊀依照電話公司現行辦法，每人每天加發飯貼七角五分。㊁年賞於本月十四日先發每人三千元，照本月份生活指數計算，不足之數，俟指數發表後再補。㊂將每月十日，廿日，卅日發薪辦法，改爲五日，十五日，廿五日發薪。㊃無軌電車司機照前規定每月加發救濟費二元。當經工會理監事答允向資方提出交涉，工人始行復工。赫德路廠於十時廿分開出第一輛電車，匯山路廠於十一時開出第一輛，至中午各綫車輛已完全恢復正常。下午，工會理監事赴社會局請求調解，未有結果，今日將繼續前往請求。

五公用事業工會 商發給年賞問題

又本市電力・電話・煤氣・法商水電・自來水五大公用事業工會，昨晨爲年賞問題，舉行聯席會議，以十二月份指數過低，不足以代表當前物價，年賞應依一月份指數計算，於本月十四日先照卅倍底薪發給，指數發表後多還少補。

仇連環案餘波 三輪車夫判刑

〔本報訊〕三十六年六月一日下午九時，有魏鵬・葛東英二人，由蓬萊戲院，僱雇第三輪車，携帶薄刀二，小斧一，擬放於座墊下，乘至福州路大西洋菜社門首，將仇連環殺死，該三輪車夫李斌，見狀禍逃去，始於上年底，由警將李緝獲，解送法院法辦，昨經地院將應和推事宣判，李斌幫助殺人，處有期徒刑三年六月。

市參議會 發表聲明

又訊，本市參議會發言人，對於昨晚時事新報晚刊刊登該會審查卅八年度市總預算消息，本會第八次大會審查卅八年度市總預算，以原預算草案歲入門所列各項稅收預算，尙有未能盡臻合理之處，故經預決算委員會審查綜議，將若干稅收預計收入數酌量增列，既未自動增闢新稅，亦未提高稅率，以增加人民負担。增列歲入預算目的，在使預算能盡量接近事實，兼以督促政府稅務人員，認眞達成執行預算之使命，此乃本會應有之任務，該報標題曰：「審查預算一怪例，代表上海人民的市參會，竟然通過增加歲入預算」，殊屬混淆觀聽。

本年度市府總預算

參會小組整理竣事

・歲入共列七億二千餘萬圓・

本市卅八年度歲出歲入總預算書，前經參議會第八次大會決議，照預決算委員會審查報告修正通過後，昨已由該小組整理竣事，即將函送市府執行。據悉：修正通過之卅八年度總預算書，歲入部份共列七二七・三〇七・一五八金圓，此項數字，較市府原編預算增列一三一・三二〇・〇〇〇金圓，其中計地價稅增列三千萬金圓，營業稅增列九千萬金圓，屠宰稅增列五百萬金圓，違警罰金增列三十六萬金圓，警察行政規費增列四十五萬金圓，清潔所營業收入增列五百五十萬金圓，並決定上項追加之歲入及將來因通貨膨脹稅收增加之數額，暨各項報酬金之增加金額與市府裁併餅校機構，淘汰冗員之節餘，均移作調整員工待遇之準備金及增加事業經費之預備金。

・審查報告書提出建議三點・主力求撙節以期收支平衡

關於總歲出部份，審查報告書中提出建議三點：㊀市府組織規程，應迅即確定，在未確定前，應請市府不再成立新機構及不再增加員額，以節支出。㊁切實裁併餅校機構及裁汰冗員。㊂修建方面應採取重點政策，無論道路・橋樑・房屋・車輛・辦公用具，其可暫緩修建者，應即從緩，至非修建不可者即應澈底修造，以收一勞永逸之效，而免徒耗公帑。該報告書並鑑於未來市財政之困難情形，最後提出結論稱：「爲未雨綢繆計，既不能再闢新稅，以增市民負担，則惟有節省支出，以期收支近乎平衡。」

切實裁併餅校機構

〔又訊〕該審查報告書中建議市府切實裁併餅校機構及裁汰冗員一節，對市府所屬各局均曾詳細提出意見如下：㊀警察行政部份，主張裁撤少年警察隊，飛行堡壘亦應與機動車大隊合併，並裁撤一部份人員，各分局流動派出所亦應裁撤，並取消經濟警察之名稱，將原有任務歸還一般行政警察，所有員額分別充實各分局及保警隊，警察教育館亦應裁併於警察學校管理之下。㊁教育行政部份：國民教育班，徒擁虛名，應將此項經費改作添設國民學校班級及增建國民學校校舍之用，巡迴施教隊裁撤，以其經費充實國民教育及中等教育，此外如浦東鄉村教育區，滬西民生教育區，電化教育隊，民衆識字運動委員會等組織，亦應一併裁撤，所節經費，分別統籌，另定用途。㊂工務行政部份：園場管理處等若干疊牀架屋之機構均應裁撤。㊃公用行政部份：車輛登記所應改革，以其業務併於第四處，俾使業務與行政一元化。㊄衛生行政部份：性病防治所，牙病防治所等，實無另行設立之必要，均應裁撤，各市立醫院應請改爲公立，設立董事會，院址房屋由市府免費租賃，仍責成各醫院保持原有之免費病牀，本年度預算內所列之經費，應改爲補助費。㊅社會行政部份：社局所辦之三公典，資金短絀，實效甚鮮，亦應停辦。至裁汰冗員方面，該報告書中指出市府秘書處技工有二二〇人，應請淘汰留強，酌請裁減。

江亞輪屍體 續撈獲九具

日打撈專家首途來滬

〔本報訊〕招商局江亞輪打撈屍首及行李工作，日前因風浪猛烈，曾停頓數天，近日天氣晴朗，仍復繼續工作。據濟平輪來電報告，復撈獲屍體六具，行李多件，昨又據該局消息：十一日撈獲屍體三具，行李七十三件，裝五十號鐵駁由國強輪拖運來滬。又該局爲打撈江亞輪船身事，已在日僱日籍打撈專家八人，乘海遼輪來滬，預計週末週初抵滬。聞該批日本打撈專家即爲前中日戰事中，撈起沉沒於岸邊浜浦面之意郵船「康脫浮第號」人員。該局俟來後，當先事察看，如有撈起可能，即委托彼等從事打撈云。

存兌申請書 今日照常發

〔本報訊〕昨日本市各存兌行局，已將本月五日所發出之黃金存兌收據兌付完竣。今日起續發存兌申請書，數額將以十一日所發者爲標準。關於存兌停止之說，央行方面既不否認，亦不證實。

存兌失當問題 監委到滬澈查

〔本報南京十二日電〕監委對央行辦理存兌金銀之失當問題，極爲注意，前提院會討論後，決定推派監委二人赴滬調查，聞此項調查，現正在進行中。

市商會向院部呈請 ・採納改良工貸建議・

市商會昨接機器造紙・製革・機器棉紡織等十二工業同業公會聯名函陳，爲政府現行工貸辦法，未能挽救工貸危機，特提陳改良工貸意見七項，請轉呈院部央行，迅予採納等情。當以所陳改良工貸七項辦法，確爲目前挽救工業之必要措施，乃於即日分電行政院・財政部・工商部暨央行貼放委員會，請迅予採納，七項辦法計爲：㊀工貸抵押品，除已規定之製成品及原料外，應擴大範圍，准以廠房基地，機器設備，作爲押品，並准許商業行莊向央行轉抵押或重貼現。㊁央行對工貸轉抵押之期限，應以原承轉行莊工貸期限爲期限，不應減縮，但得限定至多三個月爲一期，每批工貸轉抵押，並得轉期一期。㊂央行對已經轉過一期之工貸轉抵押，如不能再予轉期，得責令行莊收回，但承轉行莊，並無代償之責任。㊃工貸每廠貸款數額，應就該廠所需原料材料燃料三個月儲備量之總值，及支出工資營費一個月之總數，爲總合標準，不應以承轉商業行莊存款總額百分之八爲限制。㊄工貸對象，應合理放寬，如印刷製盒菸廠等工業。㊅因獲得工貸再生產之製成品，如因銷路呆滯得准各廠依照成本價格，按月申請收購。㊆各業工廠如需定貨貸款時，應請斟酌實際需要，准予貸放定貨。

小型工廠緊急工貸 審核委會日內成立

下週起即可接受申請

〔本報訊〕小型工廠請求緊急工貸辦法，前經國行貼放會擬定三項原則，現正草擬辦理細則及趕印各項表格中。據林崇鏞氏表示：一切準備工作可於本週內完成，下週起即可接受申請。貸款審核委員會日內即可成立，除貼放委員外，尙有工業界人士參加，負審查申請貸款之責。此項貸款之性質，原則上將採用信用貸款，以一個月爲期，毋須以機器及成品原料作抵押，以顧及小廠之困難。貸款之數額多少，將根據各廠實際從事生產之工人人數作決定。

其昌銀行副經理 幫助索賄 定罪緩刑

〔本報訊〕本市其昌銀行副經理葉仲懷，夥同在逃之上海金融管理局稽查員夏培德要求賄賂貪污一案，昨日下午經地院王元俠推事審結宣判：葉仲懷幫助對於職務上之行爲，要求賄賂未遂，處有期徒刑一年九月，緩刑三年。緣金管局於去年七月中旬派稽查員夏培德，檢查其昌銀行去年六・七兩月份放款大戶及七月十二日票據交換逾時原因，至檢查該數日，夏對葉表示該行帳目弊竇甚多，乘機要求以黃金四條爲酬，改製檢查報告書，由葉從中撮合，旋經該行董事會發覺，報經金管局移地檢處偵結起訴。

沙利文停業糾紛 社局定今日調處

〔本報訊〕南京路沙利文食店因年獎問題而引起之停業糾紛，昨日職工招待記者報告經過情形，謂正要求社會局立即命令資方復業，停業期間職工損失由資方負担並要求按例發給年獎二個月。昨日下午資方代表張宗儀亦向社會局報告糾紛經過情形，據稱，職工因年獎問題不能解決，曾實行大糕客，原給食客二塊排骨者改給六塊，原給二塊麵包者改給四塊，店方因之賠累至無法復業，社局勞工處長沈鼎擬定今日上午十時召集勞資雙方代表進行調處。

經營場外證券嫌疑 范錦康遭押偵訊

〔本報訊〕警局經濟組昨奉命分組出動，監視各市場，結果在證券大樓三〇三號室內查獲有經營場外證券交易嫌疑，當場拘獲該室負責人范錦康（住長治路一六九三號）一名，除抄獲永紗股票六十萬股外，並在其身畔搜出美金廿五元，黃金一兩，及可疑草帳一束，范經移局後，以嫌疑重大，已予羈押偵訊。

配糧價隨時調整 本月內不致實現

〔中央社訊〕都市配糧售價隨時調整之辦法公佈後，今後戶口米價之波動，殆屬難免。惟據記者自有關方面探悉：此項新辦法因技術上種種問題，在本月份內不致實施。該方面人士並告記者：成本價格雖將爲今後決定配糧售價之重要因素，惟中美雙方當不致採取一味追隨市價之措施，是則繼續由中美雙方貼補虧損，勢所難免。以過去情形而論，中美雙方貼補數額常達售價三分之二，由於中國政府負責籌劃全部配糧百分之六十，故政府貼補之數額尤大，如去年十月份政府即虧損達一億八千八百餘萬金圓，美方則爲八千八百萬金圓。長此以往，自難維持，新辦法實行後，雙方之虧損即可減少，收回糧款隨之增加，都市配糧制度之維持不輟，乃可獲得保證。

滬江東吳 學雜費標準決定

〔本報訊〕本市私立大學除聖約翰，大同，滬江，東吳四校提早開學外，其餘均須二月中旬開學。聖約翰與大同之收費標準已誌前報，現悉滬江與東吳之收費問題亦已決定，滬江昨今二日開始註冊，十七日起上課，學雜費標準依食米四担半算，按照昨日報載每担一千二百五十元結算，共計五千六百二十五元，一次收足。宿費按房間優劣收取，自食米六斗至一石不等，亦一次收齊。膳費先收一個月，每人繳納八斗一升。據該校秘書長孫瑞麟表示，此一標準係在顧及家長負担及教職員待遇下經多方考慮後方始決定者，擬以一次收足爲原則，如家長子女衆多或公務人員不勝負擔者，可各別向教務處接洽分期付款。東吳本月十七，十八，十九註册，二十日上課，本學期分爲二期，每期二個月，收費註册手續及學分之結算均分二期辦理，第一期學雜費以底數四十八元作標準，按照本月十五日發表之生活指數結算。

盜刧棚戶 槍傷婦人

〔本報訊〕閘北育嬰堂路無號棚戶居婦鍾林氏家，昨晨二時許，起身如廁，驟聞有撬門聲，喝問何人，詎有盜匪四人，已闖入室中，一盜持手槍械，鍾氏睹狀，驚知爲盜，即狂呼「有盜」不止，致觸盜匪之怒，拔槍開放一響，中氏之右臂，盜知事敗，亦即奪門而逸。同時有鄰居郭德生，聞聲到來，亦被流彈擊中一腿。事後該管閘北警分局據報，即派大批員警到來，將傷者車送濟民醫院施治。

提籃橋・兩青年 被砍傷

〔本報訊〕昨晚七時三刻提籃橋滙山大戲院前，有二青年男子，被人以利斧砍傷，一中背部，一中胸部，兇手於肇事後即逃逸無蹤。事後由附近崗警將受傷人車送市立第五醫院醫治，據稱，一名杜竹亭，廿七歲，一名歐鴻，廿三歲。被害原因正由該管警局派員調查中。

虹口破獲 秘密電台

捕獲人犯內有白俄

〔本報訊〕警備司令部於上月廿七日在虹口破獲秘密電台一所，捕獲人犯多名，其中有白俄彭契柯父子兩人，前爲本市中俄日報之社評委員。該電台據悉係爲共方散播不利於政府之消息，供給本市若干商號作投機之用。詳情警備部尙在偵查中，目前未允透露。

空運國際難民爭執 遠洋航空公司讓步

〔本報訊〕關於空運國際難民所引起之六大航空公司與國際難民組織之爭執，外傳國際難民組織已表示願意接受各公司協助輸運難民之要求，茲悉並不確實，國際難民組織僅函復各公司稱租用遠洋航空公司飛機乃日內瓦總部所決定，其他並無表示。惟遠洋航空公司駐滬代表際於如此事形成僵局，對該公司極爲不利，故已自動向六大航空公司表示願出讓一部份客位，雙方現在折衝中，尙未達具體協定。另一方面民航局已批准遠洋公司三架飛機起降，將載白俄百餘人至菲律濱及澳洲，故此次糾紛相信即可解決。

保長判處徒刑 利用職務詐財

〔本報訊〕本市虹口區第七保保長乘第二十一甲甲長陳石雪，利用職務上之機會，詐取財物未遂，昨經地院判處有期徒刑一年九月。緣該甲第三十三戶彭書榮，於去年遷入後，申報戶口，僅

被刧銅鎳幣九百餘噸 ・海遼輪由日啟運來滬・

日本歸還我國之銅鎳幣，又將有九百〇六噸抵滬。此項銅鎳幣係由招商局海遼輪於名古屋裝運，計裝一六七八四箱。該輪於十二日中午離名古屋，預計十六日抵達此間。

瞿眞人路倉庫刧案破獲

盜匪十八名落網

吊出部份贓物值卅餘萬

〔本報訊〕警局偵緝科長丁振鐸近接獲密報，得悉去年年底搶刧瞿眞人路三三三號慶餘原料號倉庫之盜匪一批，將在順德路三幾旅社聚集，擬另謀非法企圖，當即令飭股長馮起山率幹員王文祥，陸羲心，劉兆龍，郭玉平，馬秉琛等馳往，當場拘獲盜匪周鳳元，陸家林，王福財，張忠凝，徐國義，吳學民，孟渭純，徐運順，王忠貴，王志麟，朱雲飛，唐海生，唐義生等十三名，復根據獲犯口供，陸續拘獲同黨陳明禮，張明盛，高項寶妹，秦玉龍，李文龍等五名，起出手槍二支，子彈六粒。旋因案情複雜，備文陸請地檢處延長羈押至本月廿日。在偵查期中，各犯除直認搶刧慶餘原料號倉庫內拷膠及工業原料約計一卡車不諱外，並供出另案㊀搶刧西康路八九五弄三五〇號武聖廟主持原明，計刧得高貴衣料金飾無綫電收音機等。㊁在赫德路昌平路口路刧女工周陸碧芬，周翠鳳之貂皮大衣及金戒二只。㊂新閘路西斯文里六九號黃鳳弼家，因陣上失風未刧成。㊃赫德路昌平路口某鐵桶店。警局據供後已於昨前兩日將大部份贓物吊出，計拷膠二噸半及武聖廟主持原明之衣飾等，估計已達三十餘萬金圓。

京滬綫停駛客車 即日起恢復兩班

京滬區鐵路局，以陰曆年關已近，兩路旅客漸見擁擠，前因煤斤缺乏，京滬綫及滬杭綫曾停駛數次列車，現爲適應旅客需要起見，正計劃恢復各次停駛客車，即日起京滬綫恢復第八次（上海駛京），及一〇一次（南京來滬）列車，限發售頭二等對號票，沿途停靠崑山，蘇州，無錫，丹陽，常州，鎭江各站，票價與以前之凱旋號相同。

稅員等六人貪污 地檢處提起公訴

〔本報訊〕本市直接稅局滬北區主任王初熊，股長祝念鍔，段長羅承祚，調查員金榮壽，第三課長李祖眠，常熟路協昌車行經理傅振飛等六人，頃經地檢處依貪污罪嫌提起公訴。緣三十六年九月，王初熊派金榮壽前往協昌車行調查欠繳所得稅事，協昌業已停歇，經理傅振飛聞該局派員調查，頗爲恐慌，遂將房屋頂出，逐賄款八千萬元了事。此款由上列諸人朋分。另李祖眠尙有調查金門飯店所得稅時，巧立補繳名目，浮收稅款情事，經地檢處偵查後，一併起訴。

牙醫師開業 應先領執照

〔本報訊〕管理本市開業牙醫師規則，業經衛生局提出市政會議通過。凡本市境內開業中外籍牙醫師，除由中央法令規定者外，均依規則規定辦理。茲錄規則內容要點如下：㊀牙醫師須先向衛生局申請開業執照，始得執行業務，已執行業務者應自規則公佈日起一個月內請領執照。㊁牙醫師設立分診所，應按照規定請領分診所執照，以一所爲限。㊂申請發給領照牙醫師，應按式塡就申請書，並呈繳下列證件：甲，中央核發牙醫師證明書。乙，本市牙醫師公會會員證書。丙，最近二寸半身相片三張。丁，執照費及印花稅費各五角。

本市簡訊

▲中央社上海分社主任，由曾蔭槐兼任，昨正式視事。

▲英國大使館新聞處，定於十七日下午八時起，假蘭心大戲院，獻映電影。

▲光華附中，下學期擴充女生寄宿學額，定二十一日招攷新生，並自十四日起開始報名。

▲上海青年會創辦會友物品交換會，定明後二天，在八仙橋會所二樓舉行交貨。

▲皮劇人物雕刻展覽會，自十二日起至廿五日止，每日上午十時至下午六時，陳列大新公司四樓東廳，歡迎參觀。

▲強子寓冬令服務工作，業已開展，參加服務者三百餘人，工作勤懇。

市府交響樂團 定期舉行演奏

市政府交響樂團第六次冬季音樂會，定十六日在蘭心戲院舉行，時間下午四時三刻。此次節目有章國靈小提琴獨奏莫札特「E降調小提琴協奏曲」，其他有亞爾剏所作序曲「巴力士的審判」，巴哈「絃樂隊A字短調追瓊曲」等。

氣象預測

上海：晴，變而稍冷，有霧，中度西風至北風，晚有霧或輕霧，晨有霜及輕霧。

東海：晴變而冷，清勁東北風至東南風，海浪較巨，沿海有霧。

十二日溫度：最低攝氏一度一（華氏三十四度零），最高攝氏七度九（華氏四十六度三）。

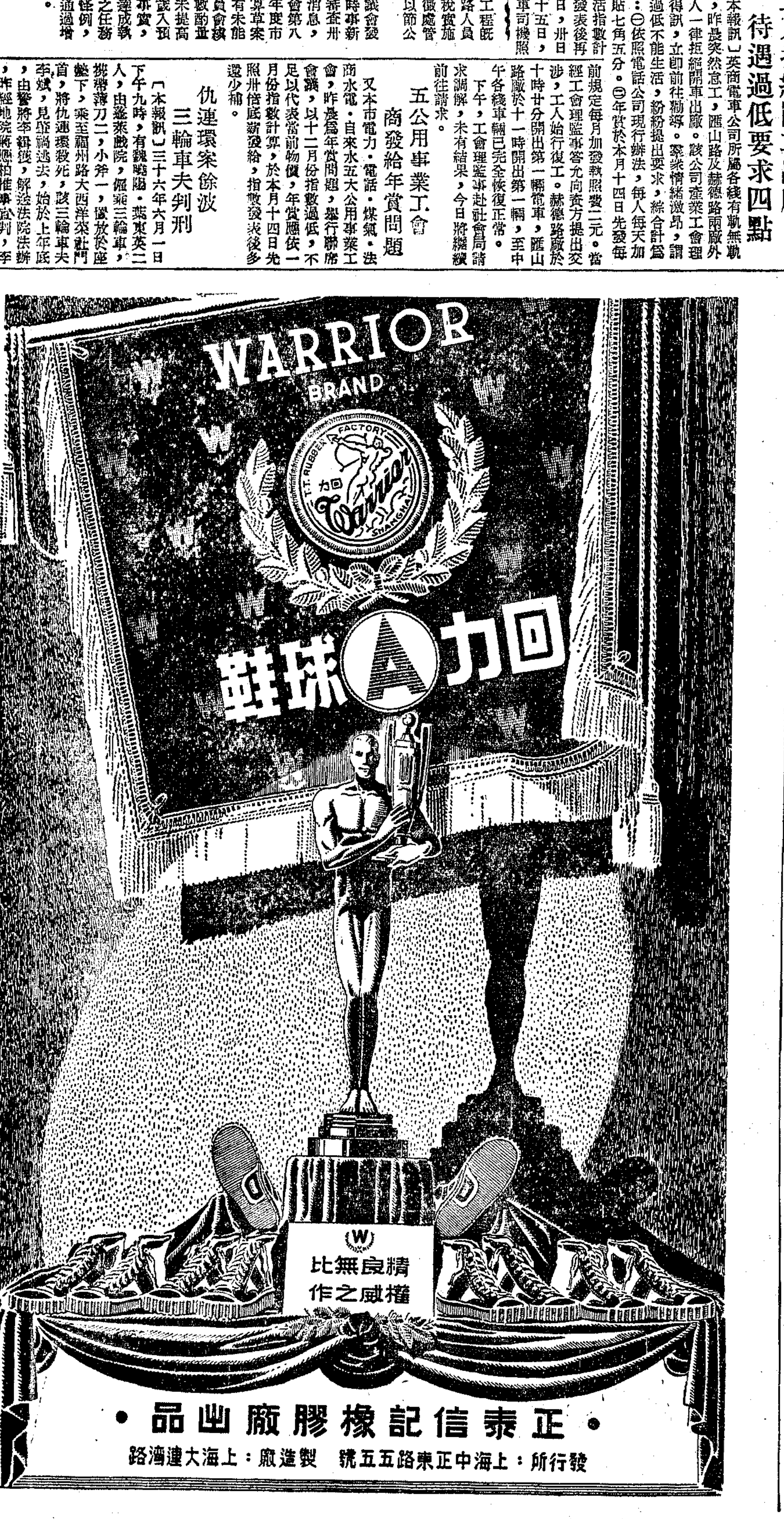

許嘯天名著（大開）
一刻春宵
是絕頂香艷的寫情創作！有一百多個少女的顏色相！青春之火，性的狂放，男女愛情，兩性的熱戀！艷到骨子裏！情到心坎中！全書二十萬言！熱烈！緊張！刺激！再看了！靈魂出竅！骨酥筋軟！
全二冊 特價五十圓 寄費加二

許嘯天先生寫情創作
一條腿
是美人兒粉腿展覽會！是男女們行樂教科書！是戀愛的樂園！是激情的泉源！無事不香！有事皆艷！
洋裝一厚冊 特價卅圓 寄費加二成

馮志光著（夫妻必讀）
生育快覽
生育：是全人類負有重大使命的，所以男女間一種關係密切！本書確有公開研究性一的問題？便是解決發兒子與妙奇
指示求孕方法！救濟絕嗣慘痛！滿足兩性歡樂！調劑夫妻性慾！
已婚，未婚，新婚，多子，無子，求子不可不讀
洋裝一厚冊 特價六十圓 寄費加一
上海中正東路325號 唐拾發對過
明華書局發行

當局平抑物價漲風 決定拋售物資辦法

當局爲平抑物價漲風，決定組織小組委員會，全力拋售物資。昨日下午四時中央銀行陳述督美援會徐宗涑經合分署霍特邀行會議，并經擬定拋售物資辦法五項如下：

㈠由經合署美援聯營會及央行組織之三人委員會負責處理拋售事宜，以經合署代步爲主委。

㈡紡建公司承託執行拋售手續得之款，由客戶直接繳入央行，及準將聯營小組內銷帳戶。

㈢每日由紡建將市場價在上午十一時至十二時報告該會，然後由小組決定拋售數目、品量。在市場掛牌。拋售方式在交易時間內得以各種不同支數之棉紗及商標不同定數數與行，請購人填註請購單，交於收單處。截止收單後，由紡建公司會同小組代表及市場監理人在監視下啓箱。如未超過數量，則當然照配。如超過時，則由該小組決定減少。其餘手續照紡建公司規定代理辦法辦理。

㈣拋售對象，以在紡建登記之紗商及各複製業爲對象。

㈤此項辦法應即通知紗業公會，并請指派代表一人監視啓箱，并在請購單上加簽戳記證明。

中紡繼續大量拋售 紗布市況依然挺俏

美援花紗布聯營處中央銀行暨中紡公司等昨日掛牌大量拋售棉紗，計美援紗布聯營處委中紡公司掛牌拋售四十二支紅藍鳳紗一種，中央銀行委中紡公司掛牌開售廿一支金雙馬紗一種，又中紡公司本身開售六支副日光等棉紗十三種，各方大量供售，以吸收游資。

棉紗昨市重告挺俏，因受金融性物品上升刺激，人心轉俏，買盤轉見濃厚，市價步趨緊昂。四二支藍鳳由八四〇〇〇〇元喊高至九〇〇〇〇〇元收市，較前漲起一一五〇〇〇元。四〇支藍鳳晉九〇〇〇〇〇元，三二支銀月開市七〇〇〇〇〇元，中途至七四〇〇〇〇元爲最高，午收爲七三〇〇〇〇元，終升一〇〇〇〇〇元。二一支雙馬現貨初以五一〇〇〇〇低檔開出，旋喊至六〇〇〇〇〇元尚有人買進，收前會破六〇〇〇〇〇元關，最後復回小至五八五〇〇〇元，軋漲九五〇〇〇元。廠單隔日出做五七五〇〇〇元。二〇支雙馬自四六〇〇〇〇元步昂至五二〇〇〇〇元結束，較前挺八〇〇〇〇元。一六支光明與三明等俱在四〇〇〇〇〇元關外成交，其餘各紗皆見挺秀。

布市反動騰升，晨開即呈俏俐。良以上日劇瀉後，乘低進取者頗衆，台灣幫與粵幫等亦有零星吸買，本街染廠對坯布搜現甚殷，尤以龍頭與五福喇叭童等細布因籌碼枯竭，求多供少，走勢殊俏。其餘各級一致回漲二成左右。龍頭細布場外初喊二〇〇〇〇〇元，午刻再高至二二〇〇〇〇元，中檔細布僅做開B龍頭及齊鳥貨如喜鵲等。至於市價亦軋高三〇〇〇〇元至四〇〇〇〇元不等，四君子元嗶嘰自一九二〇元喊至一九四〇元爲最高，近午曾低見一八四〇元，收市復回好至一八三〇元，終漲二三〇元。閘收後一九二〇元尚有人問津。四君子元直貢較前升二一〇元，以一九五〇元結局，廠家開貨以印花嗶嘰軋高最鉅，比上日竟漲五〇〇元之譜。

絲綢回升

生絲優級市担，初開爲八八〇〇〇元，關因市場喊高，買氣轉濃，價乃上揚。午收升爲九二〇〇〇元，較昨升六七千元，轉里干經升爲七〇〇〇〇元。餘之間津。外銷洋行幫，因外匯證折合與市價距離又大，故均觀望，前途又呈沉寂。

人絲天橋初開爲八二，〇〇〇元，旋即升至八八〇〇〇元，爲九四〇〇〇元。較昨市午收升一萬餘元。同業套利日拆九角至一元，斯尼亞西石爲九二〇〇〇元。

綢緞：華強被面初開爲四八，五〇〇元，最高至四九八〇〇元，午收稍回，爲四九〇〇〇元，美亞被面升爲四九五〇〇元，較昨午收升七千元左右。

紡織品輸出比例 聯營處要求增加

爲增加紡織品輸出，外銷聯營處決定向政院要求增加輸出比例，由各廠生產率之百分之廿增至百分之卅，政院可能加以核准。至目前外銷紡織品，係以印尼一帶爲最多。

出口結匯略減 上週共二百四十餘萬美金

〔本報訊〕據輸管會消息：本週（三日至八日）上海一埠出口貨物申請結匯金額，較上週略減。全部數字，折合美金二，四一七，五〇七．三一元，其中包括政府自行結匯（即冰蛋紗布等）出口貨物美金四三七，六二一．三一元。商品種類共計十九種，其中以茶佔首，計四八五，五六一．一二元，次爲其他植物油，計三六〇，三九〇．五〇元。三爲布匹，計二五七，一〇〇．三三元。四爲豬鬃，計二二九，〇八六．一三元。桐油佔第五位，計一九三，二〇〇．〇〇元。

內匯率修正

四行兩局一庫內匯率決於十三日修正如次：廈門三〇〇元，福州二五〇元，泉州三〇〇元，廣州二五〇元，汕頭三〇〇元，海口三〇〇元，湛江三〇〇元，柳州二〇〇元，桂林二〇〇元，梧州二〇〇元，南寧二〇〇元，長沙一五〇元，衡陽一八〇元，沅陵一八〇元，武漢二〇〇元，沙市一二〇元，宜昌二五〇元，南昌一二〇元，九江一二〇元，吉安一五〇元，重慶二五〇元，成都三〇〇元，萬縣三〇〇元，自流井三〇〇元，蕪湖一〇〇元，安慶一〇〇元，昆明二〇〇元，天津二〇〇元，北平二〇〇元，青島一〇〇元，其他各地不動。

僑匯掛牌又升 外匯證價穩定

昨日僑匯掛牌又升二十元，計爲一九〇元。外匯轉移證因央行拋售頗多，價仍穩定，收盤一八八元進，一八九元出。

米糧粉油又回漲 銀根稍見寬鬆

昨日米市復告挺升，因銀根稍鬆，業外物價回昂，人心亦同告轉挺。加之到貨減少，晨開喊價即提升約二百元。但以嗜息仍高，納戶胃口不暢，是以雖漲而去化不活，乃告回低五十元。南市場白粳做一千四百四十五元，薄稻價初爲一千五百元，收市一千四百五十元，早稻一千四百元，各較上日升一百五十元光景。白元漲一百五十，陰元加二百元。北市場早薄稻及白粳各升一百五六十元，二市場到貨共計六千一百四十石。

麵粉 轉漲，老車兵船又出五百元關外，由於米價及業外物價報升，銀根稍寬，市乃轉挺。老車粉開盤即出五百元，爲五百〇五元，後更步升至五百十五元收市，計升六十二元。兵船粉收市五百〇四元，挺六十六元。紅蜂，建成粉各軋升六十五元，雜牌粉漲六七十元。大包麩皮勁漲五十八元。

雜糧 向榮，黃豆挺升百元，昨以九百元開出。漢口乍豆多日未開，五十元，收市回疲。揀青漲一百跌，因青島價疲，客幫不納，收市價跌五十元。紅糧內地銷路尚佳，漲起五十元。菜豆粉廠去化，挺升百元。元麥漲七八十元，芝蔴挺二百及二百五十元。生仁貨主亦扳挺二百至三百元。

食油 挺升，由於黑市金價之轉昂，銀根稍寬，貨主扳高，豆油初開四千六百元，最高曾至四千九百元，收市爲四千八百元，較上日挺升六百元。生菜油由四千四百元升至四千六百元，收市爲四千六百元，挺五百五十元。吉桶生油跨越五千元外，做五千三百元，漲五百元。小車蔴油價格最低，僅以三千九百元收市，漲四百元。豆餅實銷呆滯，多爲散戶交易，價挺三四十元。長字餅收市三百六十元。

進口簽證尺度放寬 每週平均二五〇萬美元

輸管會消息，自進出口連鎖制實施以來，因出口結匯價格隨時按照事實調整後，出口事業顯已較前好轉。輸管會方面爲澈底推行進出口連鎖制起見，對於進口簽證之審核尺度，最近亦已再度放寬，目前每日簽發之輸入許可證，約在二十萬美元至四十萬美元之間，每週平均在二百五十萬美元左右。此項簽發之許可證中，除大部係屬於限額部份者外，其屬於非限額部份者爲數亦鉅。如出口情況能繼續好轉，則第九十兩季限額之放寬，可望獲致當局之同意云。

國行利率掛牌更改

國行昨日利率掛牌，重貼現日拆改爲廿三元三角，合月息七角。拆款日拆改爲十九元二角，合月息五角七分六。

國行積極準備改善外幣存單抵用辦法

自備外匯特種外幣存單，自市商會提出建議改善抵用辦法以後，財部曾於十日在京邀集中央銀行、中信局、輸管會等有關機關會商。頃悉是項會議中，對於抵用辦法，決維持政院所核定之原則。對於發行技術，則力求簡捷。中信局中央銀行已在積極準備，中信局趕辦通知書送中央銀行，中央銀行即與印外幣存單，抵用外匯部份預計下週即可發出。

茶市漲風難遏

茶市自週日蒸蒸直上後，昨仍俏俐不殺，緣因市上頭寸雖未寬裕，而同業心思猶受圈外物價踴騰之培養。加以茶存涸枯及複製成本尚難抑低，故售意依然堅化，喊價再度翩翩，趨勢逐告迭挺。綜觀此種情形，售價之漲風，暫時恐難挽回。至查交易，則因准方頗難順利所欲，做開猶屬狹隘。

〔本報訊〕法輪曼杜號，昨晨離滬返法，有大批茶葉運去，計一萬四千五百餘箱，合二千四百噸，運往北非喀薩布倫加。另有絲頭二十四包，運往馬賽。

桐油走勢俏利

桐油昨市：開後即因銀根轉鬆，各物報漲，又將人心誘入挺途，趨勢俏俐非凡。迨後頭寸復緊，同業大受威脅，過程漸告回平，收市結果，多與隔日相仿，但底盤比前鞏固。

市價一覽（一月十二日）

（▲漲×跌）（單位金圓）

⊙金銀外幣
國行黃金兌出價 每兩 一〇〇〇·〇〇
國行黃金平衡價 每兩 六〇〇〇·〇〇
國行白銀兌出價 每兩 一五·〇〇
國行銀幣兌出價 每元 一〇·〇〇
國行銀幣平衡價 每元 六〇·〇〇

⊙匯率
外匯移轉證（指定銀行買賣價）▲一八九·〇〇 ▲一九〇·〇〇
僑匯 一七〇·〇〇
台幣 三三〇元合一圓

⊙利率（中央銀行掛牌）
重貼現 日拆每千 二三元三角
同業存款利率 一角二分

⊙銀錢業利率掛牌
日拆 ▲每千十九元二角
存息（千元）七元五角
放款息（每千）三〇元
同業拆放（每千）二三元
公庫證又 廿四元
市場利息 ▲一元五角

⊙棉紗
80雙股 ▲三〇〇〇〇〇·〇〇
42日光 三〇〇〇〇〇·〇〇
42雙藍鳳 ▲九〇〇〇〇〇·〇〇
又 金城 ▲八九〇〇〇〇·〇〇
又 天女 ▲八六〇〇〇〇·〇〇
40支藍鳳 ▲九〇〇〇〇〇·〇〇
又 金城 ▲八三〇〇〇〇·〇〇
又 寶光 ▲八一五〇〇〇·〇〇
32支雙股 ▲六八〇〇〇〇·〇〇
32支藍鳳 ▲七一〇〇〇〇·〇〇
又 銀月 ▲七三〇〇〇〇·〇〇
21雙馬廠單 五七五〇〇〇·〇〇
21雙馬現貨 五八五〇〇〇·〇〇
20支金城 ▲五三〇〇〇〇·〇〇
20支天女 ▲五三五〇〇〇·〇〇
20支金塔 ▲四八五〇〇〇·〇〇
20支紅華星 四九五〇〇〇·〇〇
20支雙地球 五三〇〇〇〇·〇〇
20支紅蜂 ▲四六〇〇〇〇·〇〇
20支金雞 ▲五三〇〇〇〇·〇〇
20支醉獅 ▲四七〇〇〇〇·〇〇
20支金寶星 五〇五〇〇〇·〇〇
16支天女 ▲四五〇〇〇〇·〇〇
16支光明 ▲四五〇〇〇〇·〇〇
16支雙鵬 ▲四四〇〇〇〇·〇〇
16支紅蜂 ▲四一〇〇〇〇·〇〇
16支順風 ▲四三〇〇〇〇·〇〇
10支寶子軍 四二〇〇〇〇·〇〇
10支得利 三三〇〇〇〇·〇〇

⊙棉花（市担）
沙市細絨 ▲八五〇〇〇·〇〇
又至 九六〇〇〇·〇〇
浦東火機 九六〇〇〇·〇〇
下水 [illegible]
涇陽細絨 ▲一〇〇〇〇〇·〇〇
又 涂陵 一〇五〇〇〇·〇〇
又 一〇八〇〇〇·〇〇
周浦籽花 ▲一六〇〇〇·〇〇

⊙棉布（每疋）
12龍頭細布（場外喊價）二一〇〇〇〇·〇〇
12龍頭B 一七八〇〇〇·〇〇
12喜鵲細布 一六八〇〇〇·〇〇
大雙龍細布 一七八〇〇〇·〇〇
12五星細布 一七五〇〇〇·〇〇
12龍門細布 一六八〇〇〇·〇〇
四君子元直貢 ▲一九五〇·〇〇
四君子嗶嘰 一八三〇·〇〇
金雞妙鼎又 一九〇〇·〇〇
跳舞元光斜 一三三〇·〇〇
銀灣漂布 ▲一三五〇〇〇·〇〇
美亭士林 ▲一七〇〇〇〇·〇〇
106雙鷄士林 一四六〇〇〇·〇〇
龍頭陰丹士林 一四五〇〇〇·〇〇
190花汀原子士林 一四五〇〇〇·〇〇
190上壽士林 一五九〇〇〇·〇〇
花汀原子 一四〇〇〇〇·〇〇
民主藍布 ▲一二一〇〇〇·〇〇
農村又 ▲一四〇〇〇〇·〇〇
上壽府綢 一五六〇〇〇·〇〇
美人魚元布 一三三〇〇〇·〇〇
190寶子士林 一四三〇〇〇·〇〇
游泳元細斜 一三一〇〇〇·〇〇
馬地球漂布 一五六〇〇〇·〇〇
明珠鳳凰藍布 ×一三三〇〇〇·〇〇
大妹妹府綢 一八〇〇〇〇·〇〇
大明府綢 一八〇〇〇〇·〇〇
大明花呢 一四五〇〇〇·〇〇
黎明呢 一三一〇〇〇·〇〇
190一統士林 一四三〇〇〇·〇〇
一統絲光元布 ▲一三〇〇〇〇·〇〇
一統雅布 ▲一三五〇〇〇·〇〇
一統納夫發 一三三〇〇〇·〇〇
海關鐘元斜 一二四〇〇〇·〇〇
190金九如 一四〇〇〇〇·〇〇
190銀九如 一五九〇〇〇·〇〇
金牌絲光藍 一三三〇〇〇·〇〇
190紅牌士林 一三八〇〇〇·〇〇

⊙棉織品（每打）
42司麥脫條府綢襯衫 五四〇〇〇·〇〇
42富樂色又 五〇〇〇〇·〇〇
42環球襯衫 五〇〇〇〇·〇〇
42DDS衫 四九〇〇〇·〇〇
42DD襯衫 四五〇〇〇·〇〇
42支ADA白府綢襯衫 四五〇〇〇·〇〇
42支新條府綢襯衫 四五〇〇〇·〇〇
60支府綢司麥脫襯衫 七一〇〇〇·〇〇
絞絲紡襯衫 五〇〇〇〇·〇〇
新光條子府綢 三二〇〇〇·〇〇
新光克力登 四〇〇〇〇·〇〇
新光標準漂布 三一〇〇〇·〇〇
法司哥布 三四〇〇〇·〇〇
42支白府綢襯衫 二五〇〇〇·〇〇
香港衫 二六〇〇〇·〇〇
42支新條府綢短褲 一四五〇〇·〇〇
42支新條睡衣褲 六〇〇〇〇·〇〇
60支新條府綢襯衫 六〇〇〇〇·〇〇
80支新條府綢襯衫 八五〇〇〇·〇〇
三〇鵝牌衛生衫 三〇三〇〇·〇〇
四四TK雪花女衫 三〇〇〇〇·〇〇
九二〇鵝牌又 四五六二〇·〇〇
三〇三飛馬又 三〇三〇〇·〇〇
三〇金爵又 四五六二〇·〇〇
三〇鵝牌棉毛衫 三六五七〇·〇〇
四四飛馬又 三六五七〇·〇〇
三〇三藍鷹又 三六五七〇·〇〇
公和五一〇棉毛衫 三四八〇·〇〇
又三五〇衛生衫 三〇三〇〇·〇〇
又三五〇厚絨衫 四〇三三〇·〇〇
二金魚牌又 四〇三三〇·〇〇
一三〇棉毛衫 三六五七〇·〇〇
電力牌又 三六〇〇〇·〇〇
紅電力又 三三〇〇〇·〇〇
牌茄克衫 ▲一〇〇〇〇·〇〇
雞心衫 ▲一三〇〇〇·〇〇
ABC聯衫褲 四四五〇〇·〇〇
康福衛生襪 一七〇〇〇·〇〇
康福棉毛花襪 七三〇〇·〇〇
司麥脫青年襪 九六〇〇·〇〇
司麥脫海步襪 八六〇〇·〇〇
安妮絲襪 三八〇〇·〇〇
狗頭32支男襪 三七五〇·〇〇
狗頭42支男襪 六一〇〇·〇〇
狗頭牌60支紗襪 八八〇〇·〇〇
18號寶球頭手帕 三五〇〇·〇〇
六尺彩花被單 三四〇〇〇·〇〇
大寶花被單 四八〇〇〇·〇〇
大統大方又 三三〇〇〇·〇〇

⊙絲綢（喊價）
120號人絲 八六〇〇〇·〇〇
韓里千經 ×七四〇〇〇·〇〇
高級另担 ×九二〇〇〇·〇〇
83高緞 ×九四五〇〇·〇〇
81又 ×九四〇〇〇·〇〇
78高緞 ×九三〇〇〇·〇〇
美亞被面 ×四八五〇〇·〇〇
天鶴被面 ×三五〇〇〇·〇〇
勤興45雙縐 一七〇〇〇·〇〇
徽興被面 九三〇〇·〇〇
大誠格縐 ×一七五〇〇·〇〇
大偉呢（三兩四）三三〇〇〇·〇〇
華錦縐 九五〇〇·〇〇
復成條子紡 一三〇〇〇·〇〇
花巴黎緞 一三〇〇〇·〇〇

⊙呢絨嗶嘰
章華花呢 一八〇〇〇·〇〇
新華花呢 一六〇〇〇·〇〇
上海七〇〇又 一六五〇〇·〇〇
又800直貢 一九〇〇〇·〇〇
協新西裝呢 三〇〇〇〇·〇〇
寅豐又花呢 一六五〇〇·〇〇
華綸花呢 一六五〇〇·〇〇
大陸花呢 一六〇〇〇·〇〇
大成花呢 一九〇〇〇·〇〇
達隆西裝又 一四〇〇〇·〇〇

⊙化妝品
三星牙膏 ×三四〇〇·〇〇
黑人牙膏 ×三一〇〇·〇〇
留蘭香牙膏 三三〇〇·〇〇
固齒靈牙膏 四三〇〇·〇〇
香蘭牙膏 ▲一五〇〇·〇〇
堅爾齒牙膏 三〇〇〇·〇〇
貝林香精皂 三〇〇〇·〇〇
四合一香皂 一八〇〇·〇〇
又洗面粉 一三〇〇·〇〇
（以上每箱價）
大號蝶霜 ▲二六〇〇·〇〇
大號雅霜 ▲四〇〇〇·〇〇
大號白熊脂 ▲三三〇〇·〇〇
大號白雪 ▲三四〇〇·〇〇
（以上每打價）

⊙木紗團
四四〇碼三股香檳牌（羅）二四〇〇〇·〇〇
二二〇碼六股香檳牌（羅）二七〇〇〇·〇〇
金手牌繡花線（羅）七四〇〇·〇〇
三角牌繡花線（羅）六八〇〇·〇〇
1000碼三股飛輪牌（羅）五六六〇·〇〇
四四〇碼三股飛輪牌（羅）三五〇〇·〇〇
二〇〇碼六股飛輪牌（羅）三〇六〇·〇〇

⊙食米（每石）★南市場開價★
白粳上 ▲一四五〇·〇〇
又中 ▲一四三〇·〇〇
又次 ▲一三六〇·〇〇
薄稻上 ▲一四五〇·〇〇
又中 ▲一四〇〇·〇〇
早稻上 ▲一四〇〇·〇〇
又中 ▲一三八〇·〇〇
又次 ▲一三五〇·〇〇
羊秈上 ▲一三〇〇·〇〇
又中 ▲一三〇〇·〇〇
礦秈中 ▲一三〇〇·〇〇
白元上 ▲一七五〇·〇〇
又中 ▲一六五〇·〇〇
又次 ▲一五〇〇·〇〇
陰元上 ▲一五〇〇·〇〇
又中 ▲一五〇〇·〇〇
又次 ▲一五〇〇·〇〇
特粳上 ▲一五〇〇·〇〇
糙粳上 ▲一三〇〇·〇〇
糙尖上通袋 一二三〇·〇〇

★北市場開價★
白粳上 ▲一四九〇·〇〇
又中 ▲一三七〇·〇〇
又次 ▲一三〇〇·〇〇
薄稻上 ▲一四五〇·〇〇
又中 ▲一四〇〇·〇〇
又次 ▲一三五〇·〇〇
早稻上 ▲一三八〇·〇〇
又中 ▲一三五〇·〇〇
羊秈上 ▲一三六〇·〇〇
又中 ▲一三五〇·〇〇
又次 ▲一三〇〇·〇〇
杜秈上 ▲一三五〇·〇〇
又中 ▲一三〇〇·〇〇
又次 ▲一二八〇·〇〇
礦秈上 ▲一三〇〇·〇〇
又中 ▲一二七〇·〇〇
又次 ▲一二五〇·〇〇
埠秈上 ▲一三二〇·〇〇
又中 ▲一三一〇·〇〇
白元上 ▲一七〇〇·〇〇
又中 ▲一六五〇·〇〇
又次 ▲一五〇〇·〇〇
陰元中 ▲一六〇〇·〇〇
特粳上 ▲一五五〇·〇〇

⊙麵粉（每包）
老車粉 ▲五一五·〇〇
兵船粉 ▲五〇四·〇〇
鷄球粉 ▲五一〇·〇〇
地球粉 ▲五〇〇·〇〇
無錫長城粉 ▲五〇〇·〇〇
建成粉 ▲四九〇·〇〇
鳳凰粉 ▲五〇〇·〇〇
孔雀粉 ▲四九五·〇〇

⊙雜糧（市担）
桑園黃豆 ▲八七〇·〇〇
九江冬豆 ▲一〇〇〇·〇〇
崇明沙黃 ▲九〇〇·〇〇
崇明沙赤 ▲一二五〇·〇〇
奔牛赤豆 ▲一〇〇〇·〇〇
漢口乍豆 ▲九〇〇·〇〇
又車豆 ▲九五〇·〇〇
鄱陽白蔴 三一〇〇·〇〇
商邱白蔴 二九〇〇·〇〇
台灣元蔴 ▲二八〇〇·〇〇
九江奶蔴 ▲二七〇〇·〇〇
管店白蔴 ▲三〇〇〇·〇〇
浦東杜豆 ▲九三〇·〇〇
平湖特豆 ▲一三〇〇·〇〇
又小粒 ▲九二〇·〇〇
斜橋揀青 ▲一一一〇·〇〇
上饒青豆 一〇二〇·〇〇
平湖黑豆 一三三〇·一〇
鄱陽黑豆 九六〇·〇〇
浦東蒸豆 ▲一二〇〇·〇〇
管店蒸豆中 一〇五〇·〇〇
明光蒸豆次 八六〇·〇〇
奔牛豇豆 ▲九〇〇·〇〇
明光紅糧 ▲五五〇·〇〇
黃渡苞米 ×八二〇·〇〇
橫港苞米 八五〇·〇〇
紹興苞米 八〇〇·〇〇

⊙食油（喊價）
臨淮關生仁 ▲二三〇〇·〇〇
南京生仁 ▲二六〇〇·〇〇
揚州生仁 ▲二六〇〇·〇〇
常熟元麥 ▲六〇〇·〇〇
麩皮大包福新 ▲三五〇·〇〇
青島吉桶 ▲五三〇〇·〇〇
生油 ▲四八〇〇·〇〇
江北吉桶 ▲四九〇〇·〇〇
本廠豆油 ▲四八〇〇·〇〇
本廠生菜油 ▲四六〇〇·〇〇
重慶蔴桶 ▲三九〇〇·〇〇
生菜油 ▲四六〇〇·〇〇
蚌埠小車 ▲三八〇〇·〇〇
蔴油吉桶 ▲四二〇〇·〇〇
又大車 ▲四二〇〇·〇〇

⊙豆餅（每片）
長字餅 ▲三六〇·〇〇
生記餅 ▲三四〇·〇〇
裕記餅 ▲三四〇·〇〇
利字餅 ▲三六〇·〇〇
大統餅 ▲三六〇·〇〇

⊙食糖
45車白精 ×三一五〇·〇〇
35車白蜜 ×三八〇〇·〇〇
24粗砂 ×三六〇〇·〇〇
台赤 ×三五〇〇·〇〇
本廠雪白 ×三五〇〇·〇〇
興化白高 ▲二九〇〇·〇〇
又次 ▲二八〇〇·〇〇
興化赤高 三〇〇〇·〇〇
又次 一九〇〇·〇〇
提莊青 ×三〇五〇·〇〇
潭刁青 ▲三〇〇〇·〇〇
海南赤 ×一九〇〇·〇〇
又次 一八〇〇·〇〇
本廠冰 ×四二〇〇·〇〇
振記片冰 ×五〇〇〇·〇〇
又晶明冰 ×四三五〇·〇〇

⊙捲烟
大南味 ▲三三五·〇〇
三砲台 ▲三七五·〇〇
前門 ▲三三八·〇〇
大英 ▲一七五·〇〇
老刀 ▲一三五·〇〇
金鼠 ▲一三〇·〇〇
大克雷斯 ▲一五三·〇〇
雙斧 ▲九一·〇〇
紅三星 ▲六一·〇〇
銀行 ▲一七三·〇〇
金鼎 ▲三七·〇〇
紅金 ▲一五〇·〇〇
百萬金 ▲九八·〇〇
紅高樂 ▲一五七·〇〇
白蘭地 ▲一五五·〇〇
大聯珠 ▲七九·〇〇
標準牌 ▲六七·〇〇
船主 ▲七六·〇〇
大都會 四五·〇〇
（以上每條二〇〇支）
美麗 ▲三三五·〇〇
前門 ▲三三六·〇〇
（以上每條二五〇支）
大英牌 ▲四三〇·〇〇
老刀 ▲四四五·〇〇
（以上五〇〇支）
茄立克（聽）▲三六八·〇〇
三五 ▲三四〇·〇〇
水手 ▲一六〇·〇〇

⊙肥皂
固本（箱）▲三一〇〇·〇〇
箭刀 ▲三〇〇〇·〇〇
黃祥茂 ▲二五五〇·〇〇
美麗 ▲二五三〇·〇〇
明星 ▲一六八〇·〇〇

⊙火柴
美麗（箱）▲六五〇〇·〇〇
鳳凰 ▲六〇〇〇·〇〇
寧波 ▲三八〇〇·〇〇
南京 ▲四〇〇〇·〇〇

⊙燃料（每噸）
峯節白煤塊 二一〇〇〇·〇〇
復興烟煤塊 二三〇〇〇·〇〇
又加煤屑 ▲一〇五〇〇·〇〇
煤球屑 二一〇〇·〇〇
又茶葉（擔）二三〇〇·〇〇
栗柴（擔）二一〇·〇〇
松柴（擔）一七〇·〇〇
乾松柴（擔）三一〇·〇〇
雜柴（擔）一九五·〇〇
青炭（擔）七〇〇·〇〇
白炭（擔）六〇〇·〇〇
烏炭（擔）四四〇·〇〇

⊙西藥（議價）
蔴山都糖精 一三〇〇·〇〇
鐵聰 一二五〇·〇〇
雙桃蛋精 ▲一一五〇·〇〇
黑獅六〇六 ▲四〇〇·〇〇
淡獅又 ▲一〇〇·〇〇
萬金油 ▲三〇〇·〇〇
八卦丹 ▲二一〇·〇〇
鷓鴣菜 ▲七一〇·〇〇
阿司匹靈粉 ▲一七〇·〇〇
又片 ▲六五·〇〇
加當片 ▲三一〇·〇〇
消治龍針 ▲六二·〇〇
消治龍片 ▲六二·〇〇
好力生丸 ▲一七五·〇〇
克利西佛 ▲一五〇·〇〇
沙利先酸 ▲一五〇·〇〇
抗熱配尼西林（十萬單位）一〇〇·〇〇
又廿萬單位 ▲三一〇·〇〇
美貨阿的平 ▲三一〇·〇〇
克寧奶粉 ▲四〇〇·〇〇
肺病特效藥 ▲五〇〇·〇〇
咳舒鈣 五·〇〇

⊙木材
普通柳安每尺 三六·〇〇
洋松方子每尺 三五·〇〇
洋松片子每尺 三五·〇〇
杉木大森六寸 ▲七·三〇
杉木大條每尺 ▲六·三〇
杉木小條每尺 ▲六·三〇
柳安三夾板每塊 八〇·〇〇
雙錢三分柳介板丈 ▲二〇〇·〇〇

⊙橡膠
紅星三分介板丈 一七〇·〇〇
紅柳丈 [illegible]
紅星四分松介 三〇〇·〇〇
紅星四分箱坯 九·〇〇
（以上同行自車價）
橡皮（紅）▲五〇·〇〇
雙錢男套鞋 一五五〇·〇〇
又女套鞋 一三〇〇·〇〇
箭鼓男套鞋 一五五〇·〇〇
香爐男套鞋 一三〇〇·〇〇
雙錢特球鞋 三三五〇·〇〇
回力A又 三〇〇〇·〇〇
又萬里鞋 一二〇〇·〇〇
又男靴 三五〇〇·〇〇
又女長靴 二九〇〇·〇〇
雙錢長統靴 七二〇〇·〇〇
回力又 七四〇〇·〇〇
雙錢大平靴 一九五〇·〇〇
回力大平靴 一九六〇·〇〇
香爐大平靴 一六五〇·〇〇
金剛王球鞋 二六〇〇·〇〇
金剛龍牌球鞋 七七四·〇〇

⊙皮革
（底皮類）
十二片每磅 ▲一〇〇·〇〇
十六片每磅 ▲一〇〇·〇〇
二十片每磅 一一〇〇·〇〇
飛馬底皮每磅 三一〇·〇〇
金虎底皮每磅 三一〇·〇〇
（面皮類）
鶴牌黃紋皮 ▲三六〇·〇〇
洋房又 ▲四三〇·〇〇
樹牌又 ▲四五六·〇〇
牛頭又 ▲四三〇·〇〇
豬龍又 ▲四三二·〇〇
鬥鷄又 ▲七〇〇·〇〇
雙劍又 ▲五四〇·〇〇
（以上每方尺計算）

金谷香煙 人人歡迎 個個愛吸 上海瑞源煙草公司出品 上海浙江路三五號 電話一一九五四
Valley CIGARETTES

吉士 時裝·綢緞·呢絨 改組內部★出清存貨 猛跌狂賤 脫貨求現★犧牲到底 特價犧牲品
時裝：英製馬海絨大衣每件三千五百元；英製每件三駝牌長毛絨大衣二千九百元
綢緞：深色印花綢長袖旗袍每件二百八十元；各式四維呢長袖旗袍每件四百八十元
呢絨：羊毛呢長袖旗袍每件二百八十元；英製全毛花呢袍料每件六百二十元
千載難遇★請速選購 靜安寺路馬霍路口 即南京西路三五六號 電話三一九八八一（二〇七）

分類廣告
格尋　[illegible]
待聘　40元 李醫師 7332 1 出門注射
徵求 高價 收購服裝縫紉機、千里鏡、顯微鏡、打字機、計算機、電話機、測量儀、發電機、冰箱、紅木器具；鑽石、金銀首飾、珠寶、衣服 高尚 鋼琴 鋼筆 風扇 馬達 鐘錶 電話90499 接洽地址南京東路香粉弄華東旅社內
中振大藥房 徵求各國名廠良藥 雲南路122號 電話95588 90557 95711
廢樟樹腦片 山西南路一〇九號 美華廠
泰華西藥行 徵求各國西藥 廣西北路一三三弄即祥福里四九號 TEL 92630
六合公司 高價徵求 鋼琴 冰箱 林森中路468 電話82662
中華商行 高價徵求 電話47171 興淞路515號
股票 南京西路 電話二〇八二
X光 徵求高價 廢片
延興西藥行 高價徵求各國西藥 雲南路18弄7號 電話九三〇四九
綠園行徵求 電話41545
現代 招生
正明函授
出頂 名廠
房地產
大鴻記 電話82103
福運園 電話95390
閩菜
羅德記菜社 電話83337 南山路 順昌路口
運來福 電話42990
良產讓頂
猪油年糕 胡桃猪油炒米粉
收音機 無線電
宣腿 特價
ROCKSON Ascorbic Acid Tablets, Calc. Gluconate w/D Tab. Calc. Gluconate Tablets. Thiamine Hcl Tablets. Riboflavin Tablets. P. O. Box 369 Tel. 60648
雪茄烟 廉售 TEL.19010
糖精 永利衡
水久昌 浴缸
結婚 大華集團 靜安寺路276號
酒精 興泰行
遺失 [遺失、招領等小廣告，字小難辨]
朱少雲 特製痧瘰丸 專治瘰子癆
月經
淋病 Penicillin G in oil and Wax
痔科 江子明
閉經
婦女月經病
雙眼皮 凹鼻 麻皮
婦科 徐立美
肺癆
解毒丸 清血
痔瘡丹
李作霖 醫師
鼻科
婦科
黃脚骨痛 咳嗽丸 嚴大德堂
花柳 淋病專科
扁桃腺 鼻茸
靜坐 乾乾居士

滬港埠際足球賽 展期至四月舉行

本星期日本市選拔試賽取消 韓尼波申請決提前恢復資格

〔本報訊〕滬港埠際足球賽，本年度輪值在滬舉行，由港隊來滬比賽。季初，上海方面由市體協足球委員會發函邀請，港方當予接受並表示來滬履約。上月足委會以時局穩定，再度電港證實是否來滬，同時並進行籌備。港方久久未答，直至日昨，覆函已到，要求改期至四月間舉行。足球委員會特於昨午舉行會議，當通過港方覆函，展延至四月，並將各項籌備工作暫時停止，本週末試賽，亦予以取消。關於韓尼波申請開禁，表示悔過案，足球委員會昨日決議，並未立即允許，僅通過提早在八月卅一日後，恢復比賽資格。是則東華足球會方面，不無相當失望。

市長盃 報名開始

足球委員會於昨日中午舉行會議，決議各案，公布如下：㈠通過香港足球會來函，因時局關係，原定農曆新年在滬舉行之埠際比賽，展延至四月舉行，本埠各項準備工作，暫時停止進行，週末選拔試賽取消。㈡東華隊員韓尼波來函申請，渠對去年市長杯決賽時之粗魯舉動，表示悔過，請求恢復參加比賽資格案。決議，查韓尼波以往運動精神尚佳，既知悔過，應予自新，惟毆打裁判，案情重大，決將永久停賽處分，減爲罰停止出場比賽權至卅九年八月卅一日爲止。㈢甲組第二循環一月廿二日開始，本週末可由各隊申請編排友誼賽。㈣決定本會於本季中舉辦慈善賽一場，收入全部撥協會理事會分別補助各慈善團體。㈤本屆市長盃及幼級盃報名，一月十五日起至一月廿二日止，報名費每隊三百元，二月中旬開始比賽。

晨友盃重決賽 首戰展期舉行

〔本報訊〕晨友盃籃球賽甲組錦標重決賽，晨友對同力，三戰二勝，第一戰原定十四日（明日）舉行，因市體育館修理地板，尚未竣工，決定展期至農曆新年後舉行。

英國兩短跑健將貝萊（右）與麥克奎台爾（左）（英國新聞處）

南市足球賽 青白華光 今日會師

青白與華光兩足球隊，今日下午三時在南市會師，爲本季南市比賽中極具精彩之一幕，裁判陳福賡，巡邊林畊康，減文彬，青白球藝衆所週知，華光則爲一新興勁旅，鋒衛俱佳，傳球竄攻，都有路道，且行動敏捷，有「快速部隊」之稱，去年年底新仙林一役之機械化演出，會深受觀衆欣賞，雙方球員年少有爲，一朝相逢，定多生氣蓬勃之鏡頭，蔚爲富有興趣之場面。

青白
黃仕傑
張鳳岡 姜闓濤
強遠智 孟巖良 伏乃棠
余祿生 羅壽福 顧以撒 劉體賓 商華均

華光
（生力軍）經林桂 毛禮敬 顧近仁
顧景 陳惠民
呂起堂 孫煥文 樂德權
王興國 江雷 吳祺祥 王連海
朱家錚 殷廷璋 陳良璡 屠良權 錢允慶 尚世祺

新仙林力挫三星 結果一比零

新仙林足球隊昨以一比零力挫三星，造成五勝一和之戰績，因天氣晴和，前往南市觀賽者近千人，三星開球先攻，在十分鐘內失去機會兩次，旋新仙林突告勢盛，向三星壓迫，亦以無隙可乘，未能產生戰果。相持約二十分鐘，新仙林鋒綫挺進，球從右邊由費冠華勾中，被數乘華搭住，幾番盤旋，傳給陸慶祥，陸再傳蕭子文，蕭拔起一脚，應聲入網，新仙林即以一球佔優勢。休息後，易位再戰，新仙林攻勢仍盛，但三星防守嚴密，踢來未有錯池，下半時未有紀錄，結果仍爲一比零。雙方出場陣綫如下：

新仙林
胡南海
張仁錄 鄒子文
朱利亨 高保正 費冠華
新仙林 任孝 與永 陸慶祥 林春 費春華

三星
張福根 陸炳生
何岳 孫錫 張其昌
廖雄 何仁孝 吳家邦 張傑 林典曦
家統 夏志明

晨友盃籃球賽結果

捷隊勝南聲（乙盃）十八—十一
最黑勝新新（乙第）四二—廿七

南市足球賽 •第十週秩序•

中行勝飛黃（乙八）廿九—廿三
水星勝志新（乙屆）廿六—廿三
滬東會—勞隊 十五日（週六）二時
恒毅昇—華光 十五日（週六）三半
青白會—三星 十九日（週三）三時
新仙林—羣力 二十日（週四）三時

英海軍足球勝法軍

〔本報訊〕在滬英海軍足球隊日昨與法海軍足球隊在跑馬廳作友誼比賽，英隊以二比零得勝。

世界足球錦標賽 三十國報名參加

決賽明年在巴西京城舉行

〔聯合社巴黎十一日電〕一九五〇年國際足球杯比賽，將在巴黎舉行，報名加入者已有美國、瑞典、巴西、阿根廷、緬甸、赤道國、古巴、芬蘭、南斯拉夫、以色列、西班牙、葡萄牙、土耳其、愛爾蘭、敘利亞、烏拉圭、印尼、奧地利、菲律賓、智利、盧森堡、比利時、義大利、瑞士、玻利維亞、法國、秘魯等國。〔日內瓦十日電〕國際足球協會主辦之世界足球錦標賽，自英格蘭、威爾斯、蘇格蘭、北愛爾蘭決定參加後，報名之國家，合計已有三十國。最後決賽，將於一九五〇年在巴西京城里約熱內盧舉行。

去年世界體育 十項最佳表演

〔合衆社紐約十一日電〕一九四八年世界體育界最偉大最佳之表演，據合衆社之選擇，共獲十項如下：㈠方維爾（美國）之非正式世界鉛球紀錄，五十八呎又四分之一吋，㈡世運會狄拉特獲百米冠軍，㈢馬蒂亞斯獲世運會十項運動冠軍，㈣泰特勒獲世界羽毛級拳擊冠軍，㈤世界名駒「雪太星」獲美國三項賽馬錦標，㈥霍根獲美國哥爾夫冠軍，㈦柯恩夫人獲世運會四項，㈧美國賈柴爾斯擁克特洛尼獲林山全美網球冠軍，㈨麥肯萊之四百米（四五秒九）及四百四十碼（四六秒正）非正式世界紀錄，㈩史谷德女士獲世界花式溜冰冠軍。

本年度籃球最新規則 籃球委員會公布要點

市體協籃球委員會爲適應需要起見，曾向美國籃球會索取一九四八——四九年最新籃球規則，該項新規則已於前日航快寄至。本市籃委會因本屆聯賽即將開始，新規則將由籃委會會診譯出版。茲先將本年度（一九四八——四九）新規則與舊規則不同之要點公佈如下，希各注意。

㈠犯侵人犯規之球員，在裁判員宣判時，應舉手過頭，以幫助記錄員記錄侵人犯規之正確性，但此係建議，並無罰則。（舊規則毋須舉手）

㈡替補員報告記錄員等待鳴笛，經裁判員或檢察員手示後即可直接入場替補，毋須報告裁判員或檢察員。（舊規則若不報告裁判員或檢察員爲技術犯規）

㈢四十分鐘之比賽，其下半時十八分鐘後即（最後二分鐘）及每一決勝期之最後二分鐘，每一死球均應停錶。（舊規則是最後三分鐘）

㈣凡一切跳球必須在三個禁圈（即一個六尺半徑之中圈及兩個罰球區之大圈）中之最近一個禁圈中舉行。（舊規則球員爭球時觸及禁圈，則在禁圈中跳球，近邊綫處爭球則在離邊綫六尺處跳球，其他處爭球則就附近跳球）

㈤跳球拍出後，十個球員中任何一人，得首先觸球，將球傳回後場。（舊規則是除去跳球者外，其他八人有此權利）

㈥球出界時，如係雙方球員同時最後觸球出界者或職員竟見不能一致，應由此有關之對手二人，在最近之禁圈中舉行跳球。（舊規則在離邊綫六呎處跳球）

㈦如遇指定之罰球隊員因受傷或棄權犯規而離場時，則應由其替補員代罰球，若球隊已無替補之球員，則得由其餘在場之任何同隊隊員代罰之。（舊規則未曾說明可由在場球員代罰）

㈧球員在死球時，被替補出場，在同一死球時間內，倘未開賽，該球員立即再行替補進場，不作技術犯規論。（舊規則是技術犯規）

㈨在暫停時球員得與教練交談或討論。（舊規則作場外指導論爲技術犯規）

㈩在鄰界外球時，在場之同隊球員，若並列站近邊綫處，對隊球員得要求兩隊球員相隔而立。（舊規則無此規定）

使他白 牙膏

叁拾萬金圓 雙重鉅獎 免費奉贈

牙膏用戶

管內既有金圓 空盒又可猜獎 如此巨大犧牲 無非請君一試

新彩樓配

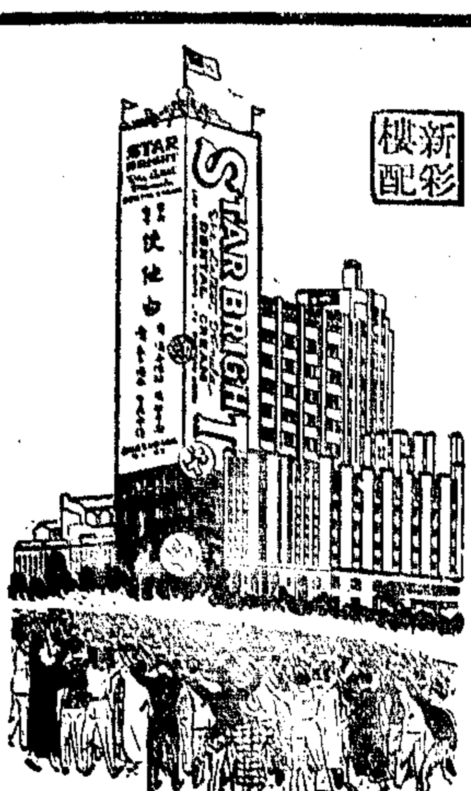

使他白牙膏空盒猜謎遊戲

★猜謎題目★

使他白牙科博士有三女擬交際各國男友向之求婚博士莫知適從效法彩樓配故事命三女同時在國際大廈屋頂拋球擇婿長女所拋者即妻以長女次者妻以次女幼者妻以幼女鳳聲所播各國青年翠集以致後此佳偶茲本公司戲爲徵求答案按照左列國名選註大婿何國人二婿何國人三婿何國人填入使他白牙膏空盒背面寄至本公司猜中者贈以下列數字獎金以爲賭仕女助興

★獎金支配★

大二三婿國籍完全猜中者 贈金圓十萬元
大二三婿國籍猜中二人者 贈金圓二萬五千元
大二三婿國籍猜中一人者 贈金圓五千元
國籍猜中而行序未中者每名各贈使他白牙膏二支（以前一千名爲限）
猜中相同者獎金均分 中頭獎者祇發大獎

1	中華民國	31	南斯拉夫
2	韓國	32	羅馬尼亞
3	菲律賓	33	保加利亞
4	安南	34	阿爾巴尼亞
5	暹邏	35	希臘
6	緬甸	36	瑞士
7	印度	37	美國
8	阿富汗	38	奧地利
9	不丹	39	阿根廷
10	伊朗	40	墨西哥
11	尼泊爾	41	危地馬拉
12	阿剌伯	42	薩爾瓦多
13	日本	43	洪都拉斯
14	蘇俄	44	巴拿馬
15	土耳其	45	尼加拉瓜
16	瑞典	46	多米尼加
17	挪威	47	古巴
18	芬蘭	48	海地
19	丹麥	49	可倫比亞
20	德意志	50	厄瓜多爾
21	波蘭	51	秘魯
22	捷克	52	智利
23	荷蘭	53	巴西
24	比利時	54	巴拉圭
25	英國	55	烏拉圭
26	法國	56	玻利維亞
27	西班牙	57	委內瑞拉
28	葡萄牙	58	埃及
29	意大利	59	利比里亞
30	匈牙利	60	阿比西尼亞

★猜謎辦法★

㈠參加猜謎者請將謎底及姓名地址繕寫清楚於使他白牙膏空盒之背面（如後圖樣）寄至上海江西中路二六四號三一〇室化學工廠廣告部收每一空盒猜一謎者不限制
㈡得獎者大並必須按照下列之國名字樣繕寫清楚如有錯誤
㈢猜謎期限定於卅八年五月廿日截止逾期不收外埠以郵局戳記爲憑
㈣謎底於卅八年五月卅一日假座南京西路康樂酒樓當衆揭曉並請上海聞人監視
㈤揭曉後一週內揭曉名單以昭大公並於北平、天津、漢口、重慶各大報刊登
㈥獎金由本公司函通知領取獎金，得獎者以本公司通知信及所書謎底圖章來本公司領取獎金

康來化工廠股份有限公司出品 上海（〇）江西中路二六四號

使他白牙膏管內玻管獎金

每十二支使他白牙膏管內裝入玻管一支如發現玻管即憑玻管至本公司或上列各該地址辦事處領取獎金

一等獎 贈金圓券五百元
二等獎 贈金圓券一百元
三等獎 贈金圓券五十元
四等獎 贈金圓券二十元
五等獎 贈金圓券五元
六等獎 贈金圓券一元

注意 齊內玻管獎券 一律照票面 倍計算發獎

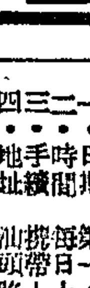

社會服務

控訴在正義之前 難女懇求熱心人士加以援手 任何工作都肯幹·生活濟助更歡迎

編輯先生：時代的殘酷無情，把我有生廿餘年來淚不輕灑頭不輕低的個性，變爲一懦弱的女子。能爲力的柔弱女子，我即對所謂花譜歷史聽故事時，我仰佩在學校裏，木蘭，梁良玉，沈雲英等的奇女奇事，深深的印在心頭，一個鮮麗而光彩奪目的美夢，時常縈繞在我的腦際，以待着大好時機的到來。巧的很，當我十五歲那年，神聖的民族抗戰爆發了，我的美麗的好夢實現了，我脫去裙衫，改扮了男裝，在大風雨將要降臨故鄉鄭州的前夕，我拋卻了溫暖的家庭，慈祥的父母，與一羣小小的伙伴踏上了征程，從徐州大會戰以及長沙兒莊之役，徐州大會戰以及長沙大火，我幾無役不與，每於驚濤駭浪中，馳騁沙場，我恨未能手刃敵奴，然而我確靈到了中華兒女的本分。我足跡踏遍了魯，豫，湘，鄂，贛，桂，及四川而輾轉到了大西北，且仍從事抗敵後援工作，長達四年之久，餐風露宿，騎馬打槍，都充實了我這小小的人生，就在這時我的生活又有一個極大的轉變，就是我追求了另一個人生，而結婚，而生子，在我的七年廚房生活中，有我的快樂，也有我不少的煩苦，然而我相信我又能奉獻我所謂「內助」的職責，然而因爲我們的負担奇重，所以七八年來始終在不堪溫飽的水平綫下掙扎，不幸辛酸的歲月，茫無涯際，悲慘的命運，步步追逐着國家，也追逐着我們。今年夏季，故鄉淪陷，拖兒帶女，流亡江南，舉目無告，且以棄無積蓄，開始遭受着人間的磨難。在那三個月賦閒中，口食一餐者有之，三日不能舉火者有之，兒女啼饑之聲，震碎了我的心弦。在這時眞使我淚不輕灑的女子，也常於夜闌人靜中，以淚洗面，不能自已，所幸天無絕人之路，我們終在這茫茫大海中，找到一綫生機，這樣又使我們的流亡生活安定了幾月，那能想到兩准一戰，首都動亂，我們僅有的飯碗，又被這無情的暴風吹破了！（未完）

徵·求·人·才

㈠如皋縣某機關徵男性助理編輯一人㈡蘭州市某醫院徵女性護士長一人㈢本市某宅徵男性貨車及小客車司機各一人㈣本市某宅徵男性廚司（須能作麵點）一人㈤本市某糖店徵男性練習生一人凡願應徵上列工作者請即親至本市北四川路八五六號社會部上海職業介紹所接洽

〔又訊〕中華職業教育社上海職業指導所，近受某公館之委託，物色家庭英文女教師一人，教授大學女生，以擅長英文會話能全日陪讀者爲合格，懂醫科者尤佳。凡願擔任者請往雁蕩路八十號該所面洽。

中央銀行公告 卅八年一月十三日

查本行及各行局庫於本月六日開出之「存兌金銀收款臨時收據」茲依照改善存兌金銀辦法第三項之規定指定於一月十四日由原存兌人持據並携帶本人身份證及圖章向原承辦行領取黃金或銀幣特此公告

郝清源律師代表吳縣西山區煤礦業產業工會臨時開採包山煤礦辦事處警告太湖公司並正告各界緊要啓事

茲據上開當事人負責人徐聘（?）來稱查本工會奉前經濟部令准予臨時開採以維持全體員工生計依照部令所訂辦法清理債務之用乃自去年九月太湖公司竟亦經部令當保全部員工由該公司負責人於卅七年八月廿八日通知于下述條件：㈠該公司前欠工資全部由太湖公司解決㈡全部員工亦未被該公司遣散，而該公司竟於最近未予提貼，尚未發給，乃以不法手段擅自提貼，經員工等報告，並未經部核准，是該公司之行爲顯屬違法，本工會權利所關，不容緘默，除呈請主管機關依法處理外，特委請代表警告該公司即速理楚，並正告各界切勿輕易受讓，以免糾紛等語前來，除另函外，合代警告及正告如上

事務所 上海浙江南路實興里十九號 電話八一四三八

張勁農等追償吳縣西山區包山煤礦產業工會定煤事通告各債權人啓事

查上開產業工會奉部令開採包山煤礦，勁農等曾向該工會定購煤斤付價數月，迄未交貨，經向該會理事長徐鴻頌等催告，均以推諉，詎意近日該會竟擬將所產之煤，私自運銷，經勁農等一再交涉，不得要領，特此通告各債權人，希速向該會追償爲荷，此啓

吳縣觀前街山門巷口慶富錢莊二樓 正平法律事務所 電話二二二四

姜漢章律師代表山小學校敬告各界切勿受頂或承租該屋並請各該校學生家長注意啓事

茲據上開校舍業主樂君來稱本市霍山路二〇八號房屋，由本人出資租賃，開辦學校，原與該房屋業主訂有租約，現據報有人擬將該屋轉讓，特此通告，凡有意頂受或承租該屋者，務請注意，以免糾紛，各該校學生家長，亦希注意等語，委託律師代表登報如上

本市霍山路二〇八號 現代高級會計學校 業主樂君

中和法律事務所 合肥路172號 電話85318 85786

陳震律師受任協利公司中央舞廳常年法律顧問通告

本律師茲受上開當事人聘爲常年法律顧問，嗣後如有侵害其名譽或營業上之權益者，本律師當依法保障之，特此通告

殷壽光律師代表福昌新 李賢記號 婁秋初君 緊要聲明

信用及其他一切法益者當依法盡保障之責特此通告

圖記並由銀初簽署蓋章方始生效特爲代表聲明如上

事務所 北京東路一九〇號二號室 電話一七一八四
事務所四川中路220號314室 電話18353

大東南菸公司爲核發捲菸零售同業派貨證辦理登記啓事

逕啓者敝公司自出品廿支白鶴牌及廿支高而富捲菸以來辱荷各界寶號熱心推銷及各界仕女熱烈愛護爲供應起見即日起舉辦零售同業登記請各按照捲菸皂燭火柴商業同業公會劃定區域排日攜臨登記以便核發派貨證茲將辦法列後：

一、日期：第一，二區一月十二日 第三，四區一月十三日 第五，六區一月十四日 第七，八區一月十五日
二、時間：每日上午九時至十二時下午一時至五時
三、手續：攜帶上海市捲菸皂燭火柴商業同業公會會員證（臨時收據無效）及店章並上海市社會局商業登記證
四、地址：汕頭路第十二號本公司辦事處

（附註）逾期不來登記作自願放棄論並請切勿超前落後徒勞往返以後零售同業派貨概以本公司核發之派貨證爲憑（已有大同行派貨證請勿再行登記）

謝立山對鑫大菸行退股啓事

茲因敝人對鑫大菸行無意合夥經營已於去年十二月廿一日退股一切手續完全交割清楚所有退股前後該行人欠欠人以及盈虧永與敝人無涉特此登報週知

朱爾成啓事

爾成不幸職業無知因受環境與劣內心苦悶做事無心原有職業自動辭職以消耗場所作消遣之所以致經濟失常常常向諸長者苦心勸勉鼓勵處世之道從此閉戶自覺前非從此立志自新努力經商知過即改爲不負諸親友師長之期望特此登報向諸長者親友懇過之時

童榮根啓事

逕啓者鄙人前在各廠向沈富君定期貨誤日久茲經各方調停業於民國卅八年一月十二日將沈君所有貨款各廠至童榮根前代出與各廠之定單一向有未交換者限三日內向敝處掉換以清手續逾期一律作廢恐外界不明眞相特此登報聲明

招商局機器造船廠公告 廠業字第一三六號

茲有拆卸之舊船鐵板一批定於本月十四日下午在浦東泰同碼頭本廠開標凡有意標購者可來廠索取投標須知特此公告

中華民國卅八年一月十二日

江亞輪撈獲行李物件處理委員會公告 第六號

查撈獲江亞輪第一批至第十五批行李物件均經先後公告限元月十日前認領在案茲爲便利遠道旅客起見特再展期至元月底止仍於每星期一·四辦理認領逾期本會爲免除物件腐爛起見擬即逕行啓視整理特此公告

安東省募集難民寒衣委員會鳴謝啓事

本會承上海市各界仁人君子熱心推食解衣共募得金圓二萬七千二百五十元特此登報鳴謝以揚仁風計開

[illegible]

鎮海莊市鎮莊氏東祠續修宗譜通告

吾莊氏東祠宗譜自民國十八年續修迄今已二十年子孫繁衍勢難再延茲經族務會議決定重行修纂已於一月一日成立譜局凡我族居外地族人希將本支名字行第生卒年月婚嫁子女等項詳細抄寄以便彙編限二月廿八日截止幸勿自誤 通訊處上海虹口莊源大醬園 寧波莊市莊禹梅

第一公路運輸工會爲殉職司機王小寶同志舉行追悼會啓事

本會上海分會會員王小寶於去年十二月三十一日下午四時半在京滬國道眞茹附近駕駛客車途中爲援救傾覆軍車反遭兇手殺害除兇手已解由淞滬警備司令部法辦外茲定於本月十四日上午八時至十一時假西藏中路寧波同鄉會舉行追悼會凡本會會員暨各界人士務希賁臨以光泉壤如有輓聯誄辭請於期前惠寄上海虬江路八六五號交通部公路總局第一運輸處上海分處代收此啓

吳宅謝啓

昨爲先母張太夫人之喪辱承諸親友好蒞臨弔唁並蒙厚賜存歿均感謹此申謝

棘人吳永銀康年謹叩

武進嚴宅謝啓

日前爲先嚴先慈安葬承諸親友惠賜隆儀並蒙遠道躬臨弔奠感切存歿祇以踵門不周敬申謝悃伏祈矜鑒

孤哀子嚴與寬秉仁等謹叩

報喪

家主陳其芬老太爺（福明，福達先生之尊翁）痛於民國三十八年元月十二日寅時壽終謹擇本月十四日下午三時在江寧路中新會路卅四號中央殯儀館大殮謹此報聞

陳明達堂賬房啓

美國總統輪船公司 船期公告

廣東路五十一號 電話一五三〇九

●舊金山班（客貨快輪）

PRESIDENT WILSON 一月十八日開 經橫濱及檀香山
PRESIDENT MADISON 一月廿六日開 經橫濱及檀香山

上述各輪備有散裝油艙兼運中美洲及南美洲各埠貨物可出聯運提單

●世界班（客貨快輪）

PRESIDENT POLK 二月五日開

上述世界班輪開往馬賽，日內瓦，立格港，耐不爾，紐約，及波士頓，途經香港，小呂宋，新加坡，庇能，四維港，可倫布，孟買，克勒磯，蘇彝士，及亞列山大等地。如蒙惠裝貨物請向本公司貨運部洽接爲荷

本公司各輪均停靠浦西中區碼頭

S.S. "SIRDHANA"

HONGKONG, SINGAPORE, PENANG, RANGOON, CHITTAGONG & CALCUTTA

約於一月十八日開始裝貨駛往 香港 新加坡 庇能 仰光 吉大港 加爾各答 等埠 如蒙惠裝貨物請向敝公司接洽爲荷

大英輪船有限公司啓 中山東一路27號 電話11428

M.V. "TREVEAN"

HONGKONG, SINGAPORE, BOMBAY, KARACHI, GENOA, LONDON, ANTWERP & ROTTERDAM

約於一月廿七日開始裝貨駛往 等埠 如蒙惠裝貨物請向敝公司接洽爲荷

大英輪船有限公司啓 中山東一路27號 電話11428

盛京輪 一月十五日 開往香港

昆明輪 一月十七日 開往香港

新加坡，庇能等埠

敬告乘客：逕啓者茲因環境關係凡乘本公司各輪旅客於啓輪時祇准隨身手提箱所有行李箱件須照章填具裝貨單按照貨物裝運手續辦理至行李之小箱件除外其餘一律不准帶上船本公司概不負責如有不按章辦理者本公司不能負責此啓

太古有限公司客票部啓

▲售票處金陵東路外灘一號

穿山輪 一月13日 下午二時 直放寧波

憑身份證即日開始售票 如有變更船期恕不另知

穿山輪船公司啓 地址：四川南路五號 電話八五九二〇·八四四九

永生輪 一月十八日 開往香港

裝貨搭客請向怡和公司船務部接洽 地址：外灘廿七號 電話：一二八二四 一五二九〇

茂利輪 （准）1月15日 下午二時（開往） 舟山海門

（即日開始售票）船泊：南京路外灘碼頭 12號二樓本局接洽 電話八三三四七 裝貨搭客請向金陵東路

茂利商輪總局啓

大華輪船 一月十四日 下午三時 開往寧波

憑身份證購票 四等票亦可購買 船期如有變更恕不另知

平安輪船公司啓

中山東二路九號四樓四二室 電話八三三九四

金城輪船公司（船期公告）

客貨 金剛特快輪 一月十七日結關 十八日晨開 直放廣州（船泊黃浦碼頭）

▲旅客當天上船購票請帶身份證及照片二張

售票處 南京路大樓五樓同本公司 四川路四二〇號中國旅行社 宇宙旅運服務社 地址中正東路117號二樓 電話一八〇八〇二

明興輪 定於一月13日下午三點半 開往寧波

船泊南市一號碼頭 （旅）（客）（注）（意） 1旅客須憑國民身份證購票 2三等客票由南市一號碼頭出售 3四等客票由廣東路九三號本公司出售 船期如有變更恕不另知

三北輪埠公司 地址：廣東路九三號 電話：一二九五〇

得基堡輪 一月十八日開往 香港·新加坡

敬告乘客：逕啓者茲因環境關係凡乘本公司各輪旅客於登輪時祇准帶隨身手提箱所有行李（包括傢具及零件）之箱件必須填具裝貨單按照貨物裝運手續辦理行李如有不按照上項辦法運出者本公司概不負責檢查之責

渣華郵船公司啓 四川路一三三號 電話一六二四七

M/S "TARIFA" LOADING

一月廿二日開往NEW YORK, BOSTON, BALTIMORE, PHILADELPHIA via SAN FRANCISCO, LOS ANGELES and PANAMA. 如蒙惠裝貨物請駕臨敝公司接洽爲荷

挪威輪船公司 中正東路三十四號 電話：一七八九一

藍煙囪輪 M/V "ANCHISES"

約於本月十八日開往 HONGKONG, SINGAPORE, ADEN, PORT SAID, HARVE, LIVERPOOL, GLASGOW, TANGIER, CASABLANCA, 如蒙裝貨 及其他北非口岸如蒙裝貨 請向敝公司接洽爲荷

太古輪船公司藍煙囪啓

以安定待變動 川省人民自衛

★和戰未決階段 局勢的新開展★

本報記者 周學端

〔本報成都八日航訊〕蓉冬嚴寒，陰沉低沉，蔣總統元旦文告，於抑鬱煩悶的時局，指示和平光明坦途。這幾天，川省人民正以安定心情，期待時局的新開展，川省參會在淒風冷雨中，審議了「四川民衆自衛辦法」而圓滿閉幕；這辦法指出四川人民以正確途徑，以安定待變動，從自衛準備中迎接光榮的和平。

全川朝野 共謀自衛

半月以來，省府，省參會以及各級民意代表，幾度集會，擬訂「全川民衆自衛計劃大綱」。計劃根據原則七項：㊀在中央國策之下，發揮地方力量，配合政治經濟與自衛武力，完成安川救國使命。㊁政府開誠佈公，人民信賴政府，有錢者率先出錢，有力者踴躍出力，上下一心，通力合作，達到救己救人目的。㊂權衡輕重，事不虛辦，錢不虛用，集中人力物力財力，以應急需。㊃適應環境，因時因地制宜，以期臨危應變。㊄發展地方生產，實施配給制度，以求安定民生。㊅發揮民主政治精神，奠定地方自治基礎。㊆一切措施，以迅速確實簡單爲原則。

自衛措施 保鄉救國

其次是自衛措施，推動各項自衛工作：㊀成立民衆自衛總指揮部。㊁設機動團隊若干隊，辦法：（1）團隊長幹部，延攬地方在野宿將與退役軍官。（2）兵源徵募並行。（3）餉糈由中央補充，及本省欠糧還谷與富戶特捐等合法財源配給。（4）械彈由中央補充，或地方借用與設廠製造。（5）集中訓練，機動使用。㊂現有保安團及水陸警察，分別整訓裝備，加強戰鬥力量，以配合運用。㊃加強各縣市民衆自衛組訓工作。㊄現有在川國軍，請中央加強裝備，積極訓練，留固川防。

革新政治 發揚民主

關於澈底改革政治方面：㊀發揚民主精神，辦法：（1）厲行地方自治制度。（2）地方自衛，稅收，財政，土地等問題及社會改革，公用事業，交通運輸等事項，省於不抵觸憲法及國家法律內，得自定辦法。（3）請中央加強省市縣局參議會權責。（4）建立民主監察制度，加強民意機構對地方官吏及自治人員之檢舉，選舉，罷免，彈劾諸權。㊁改革政治積弊，辦法：（1）裁併省縣駢枝機關。以集中事權。（2）簡化公文程序，樹立「實地辦事」作風。（3）革除徵兵徵糧積弊，澈底肅清貪汚。㊂推行當前急務，辦法：（1）嚴密保甲組織，切實清查戶口，實行連保聯坐。（2）加強邊工及各種民衆組織。（3）架設設防區電訊網，搶修國防公路（達廣成巴綿鄰諸路）。（4）組織和諧青年從事自衛及鄉建工作。

中心工作 經濟革命

自衛計劃的中心工作是實行經濟革命，辦法是：㊀原則：根據國父民生主義節制資本平均地權之原則，實行經濟緊急措施，（1）安定生活（2）改進制度，（3）穩定物價，（4）增加生產，（5）整理財政。㊁實施辦法：（1）「安定生活對象」，（甲）自衛戰士：（A）在營官兵生活一律平等。（B）實行戰士授田，保甲代耕代種。（乙）窮苦農工大衆：（A）佃農，減租廢押。（B）貧農，由鄉鎮分配寄莊地主或公產與之耕種，並貸給工具與種籽費。（C）雇農，戶主應視爲該戶之一員，提高工資，以實物折算。（丙）工人：登記失業技術工人，救濟停業工廠，工資以實物計算。（丁）都市貧民：政府平價供應日用品，分配住宅，無忘小本借貸。（戊）公教人員與薪資階級：收入以實物計算，供給住所及日用品。（己）榮譽軍人，由政府統籌救濟。

穩定物價 增進生產

（2）「主要經濟制度之改進」：（甲）土地：（A）限制土地：地主依每戶人口多寡，每人以不得超過糧食收入爲標準，自耕農不得超過每人之耕種量爲標準，所餘平均分配與貧農與雇農。（B）土地國有，依照國父土地國有計劃，由政府以土地債券價購。（乙）住所：（A）分配現有房屋，（B）建築平民住宅。（丙）工廠：（A）實行勞工保險制度，（B）工廠勞資一元化。（丁）商業：（A）發展合作社，（B）廢除中間剝削階級。（3）「穩定物價」：（甲）嚴禁高利貸，高利貸一切契約無效。（乙）確定物價比值交換。（丙）組織進出口物品統購統銷之合作機構。（丁）減少大鈔發行，增加輔幣流通。（戊）嚴格管制金融機構。（4）「增加生產」：（甲）限制行莊資金，一律投入有關生產及合作事業，（乙）發展交通電力水利。（丙）獎勵土產品生產。（丁）獎勵生產英雄，舉行生產比賽。（戊）取締奢侈品，限制衣食住行之浪費。（己）增設省營工廠，舉辦公有農場。（5）「整理財政」：（甲）請求中央重新劃分財源。（乙）切實整理公有款項，剔除中飽。（丙）嚴格執行遺產稅與過分利得稅。（丁）實行富戶特捐，累進捐輸。㊂進行步驟：（1）由點而面，先擇示範縣市辦理，再普行全川。（2）由都市而鄉村。（3）由宣導而入於行動。

從軍事政治經濟的革新，促使四川團結自衛，現在正籌組中的「四川省民衆自衛委員會」，人選包括省府，省參會，川籍國代，立監委員，大學校長，國民青三黨各方面代表。這是今後川省行政最高機關，將領導全川人民從事自衛，以安定待變動，全川正期待光明的演變。

常州縣政停擺 新縣長未到任

〔本報武進十一日訊〕本邑縣長駱東藩辭職赴京任市民政局長，新縣長吳之霖，經省府會議通過發表，已十餘日，吳氏何日來任，縣府迄無消息。縣府前任科秘亟待交卸，連電省府促駕，亦無下文。省會訊：民廳亦未見該新縣長赴人事室報到，並不知渠之通訊處，曾以派令專送丁主席官邸轉，亦經退回。民廳人事室和省副官處正派員四處找尋中。現縣府地政局田糧處，主管均辭職邀准，各科室靜候移交，致縣政停擺。

擁塞了的浙贛路

本報記者 蔣風

〔本報金華八日訊〕橫貫浙贛湘三省的浙贛鐵路，終於在徐蚌戰起之前趕修好贛江便橋而全綫貫通了，這條東南的交通命脈又再一次担負起軍事上與疏運上雙重的責任。

最近一個多月以來，浙贛綫的行車密度，驟然增加了數倍。在先天不足的情況下，顯得有些擁塞的狀態。最初，成千成萬的流亡學生，自中原各個角落湧向京滬一帶，再循浙贛綫分送浙贛湘三省設校安頓，有一段時間，浙贛路爲疏運豫，魯，蘇，皖，四省的流亡學生，曾經停開三，四，五，六，七，八，四一，四二各次客貨列車，將全部車底撥運流亡學生，有時甚至連一二次特快車上，也加掛了疏散學生的專車。足足一個月，才把二萬多流亡學生疏運工作告一段落。

接着，徐蚌戰事告緊，南京大小機關，忙着疏散眷屬，除部分循海空二綫南行外，大部分的眷屬，行李，一齊湧向浙贛綫，過去株州，再轉車去衡陽，桂林，廣州，香港，每天在浙贛綫上向西南駛行的全是疏散專車，通常客貨列車幾乎宣告絕跡。

同時，隴海津浦淮南江南四條鐵路綫，也因戰事影響，忙着向西南疏散員工，家屬，物資，案卷，於是各鐵路自己的疏運專車，也一列列地向浙贛鐵路過軌，轉向西南各地。

浙贛綫修復不久，本身車底極度缺乏，大部分車皮撥往疏散公務員眷屬，流亡學生及軍運，因此本綫的客貨運輸幾陷入癱瘓狀態。每天原有的客貨運，都擠塞在僅有而且偶然開行的幾次客貨列車上，往往會在起點站，等上三數天，而上不了車的。

因爲車行的陷入半停頓狀態，浙贛沿綫各城市的物價就呈現不平衡，造成了單幫客活躍的機會。各班列車上，都擁滿了「單幫客」。從西行的香烟，布疋，洋火，肥皂，棉織品等洋廣百貨，到北上的鷄，鴨，豬肉，冬筍，橘子等土產，五花八門，雜陳在車背，車頂上，或擁塞在車箱裏，這樣，更增加了浙贛綫上擁擠紊亂的程度。

就這樣，剛復原的浙贛路，因遭戰事的影響而車行密度驟然增加。但是，一切設備却還極度簡陋，比方有的小站因爲股道不够，有一列車爲某種特殊情況拋錨，往往使上下行列車全不得過往。又如金華站，已敷設有七股道，在通常浙贛路本身的行車密度論，已經足够應付了，但是，因爲疏散列車過軌停留在站的，常常塞滿每一股岔道，而使上行下行的列車扣在兩端的前方站，等等數小時，俟調空出股道，方可進站。

還有一個原因，使浙贛綫擁塞程度加深的，就是該路全綫行車動力，全賴遠在西端的萍煤供給東端的列車，要靠遠在千餘公里外的萍煤推動。因此，常常緩不濟急。例如：在金華站，有一天就有五大西行列車同時停留在站，等候東開的煤車之煤。據該路的某車務負責人告知記者：該路的運煤專車，有時常會被不明事理的軍人截扣，因此，全綫各站的煤的供應上受到了嚴重影響，牽累全綫行車擁擠的加深。

記者最近曾在浙贛綫東段來回跑了一趟，看看車箱內容之擁擠和秩序之混亂，眞有些像二十六年逃難的情景。日夜有千萬旅客和堆積如山的行李在等候列車，只要有車就擠，擠滿了就開，年青力壯的，或者擁有槍桿的就佔盡了便宜。車箱裏，除擠滿了人之外，更多的是箱籠行李，鍋灶，飯具，桌椅，沙發，甚至於搖籃，馬桶……形形色色，狼藉擁塞。車門過道，全然阻塞，上得了車，就不一定下得了車，車窗的迭被打破，幾乎形成了上車下車者的方便之門。

據說，浙贛路當局化盡了心思在想法改善，使行車秩序恢復正常，希望這混亂擁塞的情況，短期內就能全部消除。

香港的泡沫

•新銘謝•

〔香港十一日航訊〕寒流襲來，上海天氣已冷到零度以下了，香港尚在四五十度左右，可是住在香港的人，却已感受到出奇的冷。

▲過去，香港尙不失爲一個政治重心，沈鈞儒，蔡廷鍇，章伯鈞等「民主人士」北上於前，最近李濟深，茅盾，施復亮等於去年聖誕左右又相率離港，粵主席宋子文也不再來港度歲了。剩下來的人，祗有「告假」的龍雲，和中共一些二三流的人物，因此今天的香港不再是一個中國外綫政治的中心了。

▲由於政治重心的轉移，香港居民對「和談」的可能性，不期而然的一致看淡。在香港也有一二個由一些無聊的政治棍徒組成的小黨（如中國獨立民主黨等），到處招搖，發宣言，印小册子，招待記者，準備對「新政協」作一項無聊的投資，如今這種投機買賣顯已落空了，這是政潮中的一個小泡沫。

▲台省易主了，前省主席魏道明夫人，鄭毓秀女士，搭盛京輪於九日抵港，携帶行李達百餘件。

▲由國內來港的人，雖說一天多似一天，可是商場不景氣的現象，却正瀰漫全島，儘管街上行人擁擠不堪，可是店舖的營業却蕭條異常。做進出口行的商人，老是在歎苦經，物價一天貶似一天，售價不够訂貨成本的事，數見不鮮，原因是國內戰亂不已，市場納胃日趨狹隘，訂貨多，銷貨滯，大家在怕年關（陰曆）的迫臨。

清華園戰一晝夜 校內幸未落砲彈

〔天津十日航訊〕此次戰事發生，校園附近曾作戰一晝夜，惟校中未落砲彈，且因守衛森嚴，亦未遭受搶刦，現已成眞空地帶。上月廿日確曾有飛機一度飛往投彈共九枚，一枚落工字廳前小橋旁，一枚落西院北公路上，其餘七枚均落空地，幸未傷人，亦未中校舍。校中員工同學全體安全，至今並未再有飛機前往投彈。九日起，開始放寒假，存糧可敷三月之用，生活無問題。城鄉間郵電早斷，匯款亦不通。隔絕在城內之人數亦不少，計有教職員及眷屬百餘家，同學二百餘人，統由教職員聯絡會負責解決各項問題。

肥城今昔

本報特約記者 費超然

〔本報合肥七日訊〕勝利後省府翩然而來，合肥如枯木逢春，百花怒放，劫後破碎的古城，一躍爲皖省政治軍事的中心都會，人口驟然大量地增加。三年來，市面日漸繁榮百業日趨發達，可是一切物價，因消費太大，却隨之不斷高漲，最幸運的商人，什九都笑逐顏開，年年大發財源，茶館，酒樓，旅店，浴堂，日日都告客滿，房荒也隨之日日嚴重，家家房主，奇貨自居，十字街西，府學，兩菜市場，每晨擠滿了衣香鬢影，御駕親征，採購米草油鹽，魚肉蔬菜，家庭日用品的廳座太太，臉打腫了充胖子，高價滿不在乎。卅七年春，又開始建築新合肥，刻已完成大半，足够了小都市的條件。在此如火如荼的當兒，不料霹靂一聲，省府及各廳處，於三十七年十二月二十日，突然遷回了安慶，在「人才下鄉」聲中，疏散到六十四縣市各角落的公務員，及眷屬，如潮水一般，分途流出，合肥市面，頓然感到門前冷落車馬稀的況味。記者特就現狀所得，報導如左：

省府遷後 百業凋敝

合肥市面生意，據詳細調查：獨資經營者，只有十餘家，其餘都爲集腋成裘的股東生意，批發較少，零售特多，唯一主顧，多爲消費者的公教人員，及眷屬，於是公教人員日以瘦，商工份子日以肥，自上年底，一般對象走了，零市生意，一落千丈，加之家家改建門面，剜肉醫瘡，花了鉅大的建築費，時局動盪，又影響了金九銀十的茂盛生意，合肥各銀行，錢莊，同時又疏散停業，無法週轉，大量運銷，支出浩繁，收益有限，所以到現在，除資本雄厚的少數商號，稍有盈餘，其餘一眼算來，都有蝕本之虞，明春五洋生意，關門大吉者，恐不在少數，最近已倒閉遷移者，有軍服店，照相館，印刷店，理髮店數十家，市面發現一片不景氣，令人油然生今昔之感，就是十字街西，府學，兩菜市場，外籍摩登太太們，芳蹤亦告絕跡，米草油鹽，魚肉蔬菜，各日用品價，亦無法瘋狂上漲，轉爲升斗小民之福。

新式建築 半截美人

劫後破碎的古老肥城，自卅七年春，經前建設廳長張宗良毅然決定，將合肥市容改造，飭市政工程局，將全城分四期，分段着手建築，第一期中正東路，（東大街至十字街口）一段，約三里商號房屋，南北各退後一間，修爲水泥人行街路，門面改建洋式，街中原有紅磚石路，翻造平坦寬闊的馬路，鳩工數月，中秋節後，工程業告完竣，第二期中正中路（古樓大街至府學街）映典中路，（十字街至四牌樓北街）中秋後，一如上述的約四里加緊改建工程，刻亦完成十分之九，且路仍在舖築，大致除年外，即可全部完工，刻下合肥東中兩段市容已煥然一新，大有小都市氣象。不過第三期工程，中山東中西各路，（小東門至大西門）第四期映典北路（十字街北至北門口）工程，在此省會遷移之後，以工程之浩大，建設之困難，大有或緩或停之趨勢。肥城將爲新舊合參之城市，彷彿是半截美人。

人去樓空 前倨後恭

奇貨可居的房主們，前則一二月，一加租金，甚至不談法幣，金圓券，改租金，爲三五斗米一間，更要預付三月，五月，一年，半載者，條件苛刻，逼得一般公教人員的房客，無路可走，只好忍受，挪借典質，而付租米，免作露天之客，數次組成房客聯合會，合力交涉，亦歸無效。現在人去，到處房空，情形大不相同了，房主特別客氣，一改從前猙獰面目爲避免駐兵計：到處請求介紹房客，歡迎立刻遷入，租價也慷慨的，自動減少一半，或不計較，甚有不要租金，予以白住，但求不爲他人佔住者，前倨後恭，竟一至於此！

今古奇觀 版權所有

嘉桐路客車 覆車肇禍★死二傷廿四

〔本報嘉興十一日訊〕嘉桐路汽車一輛，於十日下午由嘉興赴桐鄉，突在中途覆車，旅客二人當場斃命，受傷者廿四人，六人倖免於難。茲悉：傾覆之客車，爲一三〇〇號，原爲司機李幼海駕駛，因臨時生病，改由李四寶司機駕駛，當車行至七號洋橋（離禾城約七公里）時，該橋全部泥塡，數日來天寒地凍，泥面因受陽光而疏鬆，車抵橋面，前輪陷入，車身傾側，一時駕駛者無法控制，致車身翻入離橋面八尺高之水田內，造成此一慘劇。

地方新聞

鎮江 〔本報訊〕教育部蘇省青年輔導處消息：淮，徐，海三屬各縣流亡學生，經該處奉令辦理登記，已達五千三百餘名，內有二千二百名，分發部辦之句容，邑城，溧溪三臨時中學續學，尙有三千一百餘名，因證件不足，由該處暫行收容。每名日發救濟金四元，刻因物價上漲，已呈請教部增發。

六合 〔本報訊〕駐城國軍某部隊十日上午八時許，在西門外侯家營曠野地實彈演習迫擊砲，其時有一砲手裝置砲彈，扳機發射，不料砲彈出口，立即爆炸，在場官兵因不及避讓，均應聲倒地，傷勢頗重。另有官兵三名，致被擊中要害，不治斃命。聞負重傷官兵二十七名，已於當日中午專車送往南京某軍醫院救治。

嘉定 〔本報訊〕北門外之井亭，係本縣古蹟之一，始建於明正德年間，惜年代久遠，傾圯不堪，今冬由滬上中致道彝會募款重建，業已工竣。

句容 〔本報訊〕本縣柳花飛地之濱郷，前曾以管轄問題，與鄰封江寧縣引起爭執，華議長並曾爲此案，提出若干理由，籲請省峯採納民意，原規舊制，茲悉：該地居民千餘人，聞有指併江寧之說，竟引起全民震憤，一體表示誓死力爭，聯名繕具理由，正分向有關當局請願。

奉賢 〔本報訊〕本縣縣長奚永之，自卅五年蒞任，迄今三載，勤政親民，輿情翕服，尤以辦理征兵征賦，能不驚不擾，完成艱巨。茲忽奉令遷調，羣情惶駭，十日特由參議會農工商學各法團聯電蘇省府請求攀留，准予收回成命，免予遷調。

蘇州 〔本報訊〕廢歷年關在邇，盜竊迭起，案犯多數均爲監所獲假保釋之犯人，出獄後自新無路，生存不易，致重蹈法網，現各警局捕獲後即分別處以勞役。

吳興 〔本報訊〕本縣治安當局，自十一日起全面戒嚴，每晚十一時起至晨六時止，爲戒嚴期間，除新聞從業人員及郵電送達人得以通行外，其他行人車輛，一律禁止通行。

鄂贛皖豫陝川湘 七省協力禁烟毒 ★毗鄰地區辦法已擬定★

〔本報南昌八日航訊〕鄂，贛，皖，豫，陝，川，湘七省，爲加強肅淸毗鄰地區之烟毒，特擬訂「七省協同查禁毗鄰地區烟毒辦法」一種，豫省當局經於六日分令二，三，四，五，九等區行政專署及宜春等十九縣遵照辦理，其辦法如後：㊀甲省所屬縣與乙省所屬縣之間，關於烟毒案件，授權乙省所屬縣查禁，但應將辦理情形，咨報甲省所屬縣查照。㊁凡交界地方因界綫不明，在未勘測確定前，關於烟毒之查禁，由各該有關縣政府，共同負責，隨時會辦，其有緊急處理之必要者，並得先行單獨搜查或緝捕，事後咨報鄰省查照，不得互相推諉或爭執。㊂兩省以上毗連地方，緊接發生偸種烟苗之地區，應由鄰近該地區之各該管縣政府共同防禁及查剷，並得由其中任何一縣，自動召集會商辦理。㊃甲省各地禁政機關，如發覺有烟毒潛運至乙省某地時應即以最速通訊方法通知乙省，該地禁政機關緝捕，如因時間緊迫，不及通知時，得自由跟蹤追緝，獲烟土人犯，由緝獲者逕由本管縣政府核辦。㊄甲省如發現烟毒人犯，逃往乙省境內，應即不分界域，跟蹤追捕，並通知所在地方政府協緝，所在地方政府亦應迅作有效之措置，緝獲烟毒人犯解送甲省所屬縣府依法辦理。㊅交界地方藏有烟毒人犯，經一方查覺，而他方不予協緝，或一方追捕烟毒逃犯，他方知而協助者，應即報由該管省政府咨請懲辦。㊆二省以上之交界地方，如藏有烟毒人犯，未能查緝法辦而別經發覺者，該交界地方之地方長官，均應受查禁不力之懲處。㊇凡交界地方協緝烟毒之烟毒及人犯，其管轄如有爭執或異議時，應各呈報該管省政府咨商決定之。㊈二省以上毗連地方，甲省居民知乙省某烟毒犯或某保甲長人員有包庇隱匿放縱烟毒人犯情事，應准予逕向乙省該管縣政府檢舉。㊉七省毗鄰邊區，各縣政府得視需要，商同有關之鄰省所屬縣政府，報據本辦法會訂協緝細則，並呈報各該管省政府備核。㊉㊀本辦法經咨商決定後，由鄂，贛，皖，豫，陝，川，湘七省政府分別通令施行。

蔡同德堂 冬令補品
洞天長春膏 純粹國藥 藥性王道 適合國人體格之大衆化補劑
功效 添精益血 補氣寧神 降火生津 開胃潤腸 調養營衛 消痰養肺 男婦老幼 四時咸宜
本號自建膠廠于杭州湖濱路杜煎虎鹿龜驢諸膠選料上乘漂洗清潔陳足年份平價發售
精製人參再造丸 百補全鹿丸 參茸衛生丸 聖濟大活絡丹等 修合虔誠售價公道
地址 河南路南京路口 電話九七二九五 九四六五九 隨接隨送

泰康公司 春節糖果
葷素餅乾 罐頭食品 錦盒糖果 年糕果盤 名貴酒品 茶腿板鴨

兒科良藥 蛔敵
如何能知小孩腹中已有蛔蟲？
一有下列現象即可斷定
㊀肛門發癢 ㊁睡時磨齒 ㊂腹痛嘔吐 ㊃面黃肌瘦 ㊄腹部膨脹 ㊅食慾不振
一有上述病症請用「蛔敵」立見功效 「蛔敵」是殺滅蛔蟲的專藥
總經售 南洋大藥房 上海南京東路虹廟界口
全國華藥房均有出售

冠生園食品公司
糖果餅乾 陳皮製梅 中西名點 甜鹹麵包 壽糕蛋糕
青梅美酒 應時鮮果 罐頭食物 各地名產 送禮食品
廣式臘味 大批新到 定價特廉 送禮自食 均稱相宜
總店南京路•各支店均售

潤膚美顏 久負盛譽
雪花之王 孩兒面
上海中法大藥房總發行

大新公司 十三週紀念
各部貨品 特價發售

三八牌 喜喜牌 橡膠皮鞋底
比任何鞋底堅韌經着
比任何鞋底經濟合算
企昌橡膠廠出品
發行所：興業路二〇五弄四號電話八二五四〇
廠址：梵皇渡路一五二三弄二七號
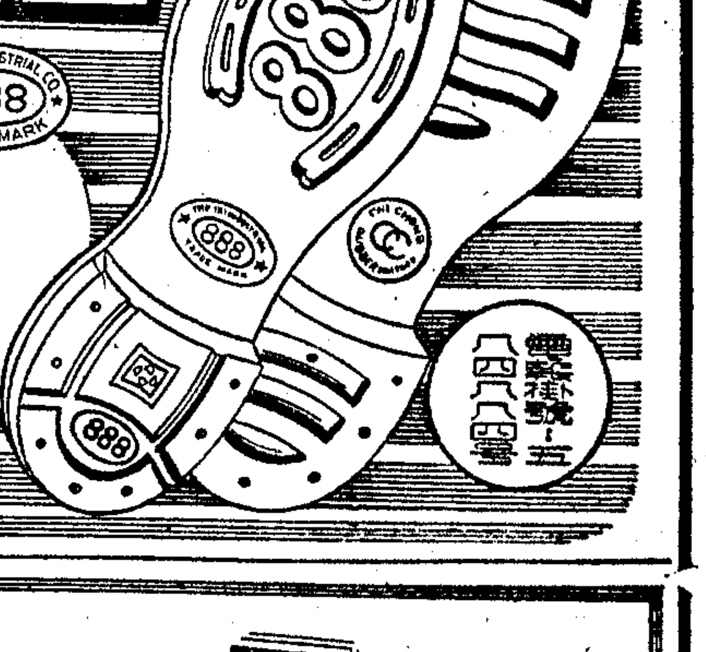

華東機械五金行
現貨出售 Gray Marine Diesel Motors 225 B.H.P.

兼營 Hercules Buda Bosch等柴油機及各種登陸艇引擎上另件材料
適宜 均爲 廠用 船用 節省 用油 引擎 美貨
●上海天潼路336號● （即公濟醫院後面）

徐重道國藥號
總分號十家今日聯合大減價一天
純黑驢皮膠 人參再造丸 參燕百補膏 配煎膏滋藥 接方送藥 代客煎藥
總號上海北京西路一〇二號 電話91133號 本埠分號
虎骨膠 全鹿丸 鹿角膠

同康信託公司
短期存款 月息七角二分
百圓開戶 每日可存 期限七天 手續簡便
江西中路三八二號
電話：一一三〇八

東南商業信託銀行
信託部
舉辦定期信託存款
定期七天 每日可存 手續簡便 利息優厚
地址：中正東路一三四號
電話：13117轉接各部

三貓牌 香煙

元華烟草公司出品

華光企業股份有限公司啟事

茲遺失福昌銀號支票三紙帳號八〇一二該支票號碼第A943899 A943900 A968951以上支票印鑑完全款數未填已向福昌銀號止付外特再登申新兩報聲明作廢 劉惜盛 黎水福啟 元月十日

中國工礦銀行召開股東臨時會公告

茲訂於三十八年元月二十二日午前十時假重慶市臨江路三十六號華廈召開增資後新舊股東大會屆時務希各股東出席參加為荷謹啟

華光企業股份有限公司公告

茲經本會議決訂於元月廿六日（星期三）下午二時在上海岳陽路四十五號舉行股東臨時會商討緊要事宜敬希準時出席為荷除分函外特此公告 董事會啟 卅八年元月十一日

交通部郵政總局駐滬供應處招標公告 第一九四號

本處需購辦下列物品（一）印刷品四種（二）汽車零件十二種（三）機器腳踏車零件十二種 凡願承辦者須於一月十七日前至膠州路三一二號本處領取標函及看樣標函於一月十七日下午三時截止收受

皮劇人物雕刻展覽會

▲首次在滬陳列▼

清代雕刻家稀傑作 具有二千年歷史 負戲劇藝術史上無限價值（全部彩色大小三百餘件包含歷史神怪戲劇） 歡迎參觀

陳列大新公司四樓畫廳 每日上午十時起至下午六時止 一月十二日起至一月廿五日止

基督復臨安息日會時兆報館啟事

查黃輝即黃應臣卅六歲崇明人前係本會時兆報館推銷員後因黃君在外行動與本會宗旨不符業於七月間停止其工作今後黃君在外一切募捐及其他行動概與本會無涉深恐各界不明真相特此鄭重聲明諸希公鑒

上海中正中學招生

（一）名額：初中一上新生，初一下二上二下高一下二下各級插班生男女兼收（膳宿俱備）（二）報名日期：一月十五日起至十九日止（三）報名地址：虹口其美路四達路口（四）考試日期：一月二十日（五）報名手續：半身二寸照片二張及畢業證書或轉學證書 簡章函索附郵五角即寄

上海市私立仁濟高級護士職業學校招生

程度：初中畢業或高中程度 招生：一月三十一日起至二月廿二日止 考試 報名 簡章五元

中華無綫電學校54屆招生

本校民24創立校友服務遍全國電台 本屆招收日夜班生（開學）1月22日 校址（一）中正中路830號（二）銅仁路142號

優生節育

節育之重要自荷蘭山額夫人發起後其對於婦女身體之健康家庭之幸福社會之安定及世界之和平歐美人士皆已一致公認本會感於節育之重要除公開在各大會堂演講外每日上午九—十一時假座新都（900K.C.）廣播節育之重要歡迎各界收聽指教本會（1160K.C.）及下午1.60—2.30廣播 此提倡時期為謀人羣福利及普遍起見特發售節育用品半價優待公教人員每日20個為限每個原價400元半價200元公教人員憑證明文件每日上午十一—下午五親至南京東路新新公司四樓408室節育協進會並附送孫嚴予女醫師所著「最新避孕法」一冊 書內均有詳細說明且有插圖如非公教人員請電97200接408分機當即送上

古法運氣 腎病專家 胡堃老醫師

余先天不足致精關不固夢遺滑精早洩頭暈心悸失眠遍請中西名醫診治毫無效果幸經友人介紹四川胡老醫師處診治蒙親自診察外用古法運氣內服秘製良藥不遠四旬恢復健康無以為報特登報鳴謝以揚仁術胡老先生係歷代祖傳專治遺精陽萎早洩發育不全房事無能等症業已由川回滬親自應診診所北京路二六六號中一大樓二樓 唐家琪敬謝

陸奎生醫師首創 氣喘特效速愈法

21特效藥外用拔除病根 門診時間：上午九至十二時 下午二至五時 診所：南京西路七十一號 門診 肺病全生集 每冊三元加郵掛號一寄

請市民注意

查本處委託各區保甲長分發米證，並不向市民收取費用，或附帶其他條件，近聞有極少數保甲長借端勒索，實屬不法，請向本處告發，自當會同民政局依法查究。上海市民食調配處啟 卅八年一月十二日

許嘯天先生第一部名作 清宮十三朝演義

清宮十三朝演義 精裝六厚冊特價一百念元
唐宮二十一朝演義 洋裝六冊特價一百五十元
上海山東中路一六〇號 新華書局發行 電話94611（寄費成半）

香粉蜜

護膚美容絕代佳品 到處有售

專治淋濁

▲請問淋濁根除乎 ▲病家必須注意根治問題

當天止濁 不奇 奇在愈後不發

瘋人院 上海

專治瘋狂神經病及失眠等症 院址北京西路七五〇號 電話三六八〇三

強生車社

車多價廉 全國第一 附設寄售 歡迎委託 脫貨求現 犧牲千輛 牽送另件 保用負責

上海重慶中路六十四（霞飛路口）TEL 87346

英國CB跑車 英國霍伯車 英Bayard飛車 法Hind男車 印度VH純鋼車 比國Eska跑車 澳洲Stadion跑車 捷克 世界名車 應有盡有 售完為止 特價以當天為限

肺腎胃病研討集出版

作者吳筱主仲醫師將其行醫數十年之經驗，研究肺腎胃病 中國醫藥指南 增訂再版 每部二百金圓 中醫各科精華 第一集 每部九十金圓

發行所：新中華醫藥學會 上海牛浦路（武昌路口）電話：四七二九二

趙南石龍班補腎丸

（外埠郵購寄費加廿元）

啟事 因原料飛漲自一月六日起調整新價 每瓶一價取一送一

補腎補精補血補腦 如能多服延年益壽 返老還童每瓶五十元 憑此廣告買一送一

中報分類廣告

▲刊費廉 ▲收效宏 ▲電話接稿▼ 請撥九三二一四八

中報發行 今古奇觀畫集 第一集

初版已售罄 正在再版中 售價及發售日期另行公告

美琪 南京 民光

今天隆重獻映 安秀麗丹不朽作

孽海花 "NORA PRENTISS"（加印中文字幕）

鐵路敢死隊

國泰 亞蒙

靈犀一點通

斷腸相思

大光明

戰地鐘聲

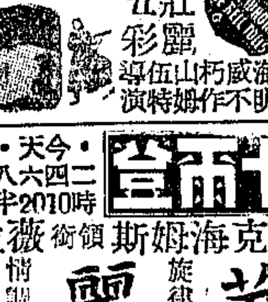

卡爾登 上海 光陸

華麗緣

海底電國

翡翠谷

麗都 滬光 虹光

今天起三場同映 萬象回春

主演：舒音 穆宏 田舒 寇嘉 房青 李勉 陳旭 周江

中製出品

國際 皇后 黃金 新光 巴黎

今天隆重獻映 琉光寶氣

唐紹華導演 關宏達 王丹鳳 嚴俊 黃河 陳娟娟 白光 韓非 陳天國 項堃 衣雪艷

一九四九年鉅片冠軍 群星公司破紀錄豪華出品

金城 金都 平安 杜美 文化

今天五院獻映 亂世的女性

白光 朱琳 黃曼 王豪 韓濤 周芻 徐琴芳 范萊 柳中亮 周旭江 張石川 黃漢

嘉興 滬東 · 匯山 · 蓬萊 浙江 · 光華 · 辣斐 · 華德 · 大滬 · 東海 · 新新 · 國聯 · 永安 · 大華

聞鶯 柳浪 · 祥林嫂 · 風月恩仇 · 女查祿 · 青梅竹馬 · 單騎 · 神拳太歲 · 青梅竹馬 · 七彩武俠絕嶺虎 · 雙姝奇案 · 亂世孤雛

日記

更正

昨天大上海銀都兩院聯映「無語問蒼天」別一霖碧血千秋戲目廣告中誤將大上海院名列入，此鄭重更正並誌歉意

銀都 大上海 金門 虹光

今天獻映 無語問蒼天

王丹鳳 嚴俊 張翼 施子 關宏達 商周

大地出品

中央 · 國泰 · 龍門 · 皇后 · 明星 · 蘭心 · 榮金 · 國光 · 大光明 · 泰山 · 滬西

楊小樓 · 路柳墻花 · 勿是冤家 · 特別節目 · 盤妻索妻 · 夜店 · 大團圓 · 三〇三大劫案 · 海茫茫 · 黑魂 · 青梅竹馬

天蟾舞台

今天夜戲 明天夜戲

共舞台

今夜 八匹馬 力水瀑布

大舞台

今夜 秘密石室 拾壹集 大俠英烈傳

中國大戲院

今天夜戲 明天夜戲 大登殿 大軍糧 彩三探

中國大戲院 大社

鐵籠山

大天宮 書場

明天日戲